No 11776 Shanghai Saturday 3 July 1937 THE EASTERN TIMES Published every morning including Sunday

時報

中華民國念六年七月三日星期六
今日隨報附送號外畫報一張
今天本報二張半售國幣三分四厘
第一萬一千七百七十六號
中華內政部登記證警字第三三五號
中華郵政特准掛號立券照按包紙特別優待寄遞之報紙

十年來之中國經濟建設

國民政府建都南京十年以來唯一巨著。全書約厚一千頁,十寸半闊十五寸高一巨冊。不特內容豐富,而且印刷精美。計時半載始告完成。全國各政府機關共同編輯,價值可知。

題詞 [illegible]

總編纂 曾養甫
副總編纂 徐恩曾

各學校,各機關,各地圖書館,私人圖書室,速宜購置。

綢面每冊祇售五元
紙面每冊祇售四元
郵寄外埠另加郵費一成

出售處
上海福州路中市大公報代辦部
上海福州路中市生活書店
上海山東路二五五號聯合廣告公司
首都中山路一三一號扶輪日報社

少年畫報

影寫版精印 彩色封面

▼第四期出版

本刊每月一冊,零售每冊二角,預定全年二元四角,半年一元二角五分。國內郵費在內。

出版以來即風行全國

因讀者酷愛畫報中:
1. 珍貴的照片
2. 奇趣而有教育性的事實
3. 並因其易讀易解

本期材料更形精彩

要目列下

薔薇(彩色封面)
南京紫金山天文臺概況
無錫泥人
杭市五校少男少女團大露營
形形色色
華東九大學運動會一瞥
南京市中小學第六屆聯合運動大會
京市模範區童子軍第三次大露營
三峽的風光
薔薇栽培法
幾種古式車的模型
皮筏子和駱駝轎的模型
十七年蟬的生活史
一塊肥皂的產生
注意你的姿勢
肉彈
夏季問題一束(四則)
美國的童工
捕鯨的故事
蝙蝠是怎樣「看」的
霍亂

商務印書館發行

商務印書館

新書目報

●第五十六号(廿六年六月份出版)

- 意志自由論(漢譯世界名著) 叔本華著 張本楨譯 定價五角 郵費二分半
- 孝經通考(國學小叢書) 蔡汝堃著 定價二角五分 郵費二分半
- 中國社會經濟史集刊 第五卷第一期 國立中央研究院社會科學研究所主編 定價四角 郵費二分半
- 山西票莊考略(史地小叢書) 陳其田著 定價六角 郵費二分半
- 俄國社會思想史(中山文化教育館中山文庫) 上冊定價一元五角 郵費五分
  Plekhanov著 孫靜工譯 本書論述俄國社會思想之發展,自古代以至近代(革命前)止。其編制首述俄國經濟社會政治生活之發展,再在此基礎上闡明社會思想變革之始末。
- 英國產業革命史略(百科小叢書) 上田貞次郎著 熊優若編譯 定價二角五分 郵費一分
- 家庭教育之理論與實際(教育雜誌叢刊) 黃覺民編 定價四角 郵費二分半
- 廿四年度教育部視察各省市義務教育報告(彙編) 教育部編 定價五角 郵費二分半
- 民衆教育視導(師範小叢書) 許公鑑著 定價五角 郵費二分半
- 最新中學化學教學法 顧文顯著 定價六角 郵費二分半
- 成績展覽會概論(小學行政叢書) 姚虛谷編 定價四角 郵費二分半
- 日本新童話(世界兒童文學叢書) 張逸父選譯 二冊 定價各三角 郵費各一分
- 植物小玩具 宗亮晨編譯 定價二角 郵費一分半
- 幼稚園的遊戲(幼稚教育叢書) 鄒德慕著 定價三角五分 郵費二分半
- 英文語句正誤法 A Guide to Sentence Correction 姚志雄編 定價六角五分 郵費二分半
- 圖解法(大學叢書) C. O. Mackey著 鄒 譯 定價一元七角 郵費五分
  本書於固定的那近尺、滑動尺、網絡圖、列線圖和經驗方程式等均參合各家學說,並專實例,詳為闡述。關於特製算尺各節,為本書所獨有。
- 理想數論初步(算學小叢書) E. Landau著 樊墀譯 定價三角 郵費二分半
- 金文曆朔疏證(國立武漢大學叢書) 吳其昌著 二冊 定價五元 郵費一角二分
  本書採擇宗周古器三百餘種,并取漢代所傳古曆二種,每器按曆親算,以推定其時代年月。凡重要諸器時代,殆皆已成定論。
- 實用平板儀測量 廖鎮瑜著 定價二元 郵費五分
- 高血壓的預防和療養(醫學小叢書) 李同寅著 定價二角五分 郵費一分
- 工業經濟概論(商學小叢書) 林癸未夫著 熊蕙譯 定價三角五分 郵費二分半
- 初級商業簿記教科書習題詳解(立信會計叢書) 諸寶敏編 定價一元五角 郵費二分半
- 紅外線攝影(工學小叢書) S. O. Rawling著 佘小宋譯 定價三角 郵費二分半
- 青年文學知識(百科小叢書) 郭建中編 定價六角 郵費二分半
- 八股文小史(國學小叢書) 盧前著 定價二角二分 郵費一分
- 戲曲叢譚(國學小叢書) 華連圃著 定價三角 郵費二分半
- 焦氏筆乘正續(國學基本叢書) 明焦竑撰 定價二角五分 郵費二分半
- 樊榭山房集(國學基本叢書) 清厲鶚 三冊 定價六角 郵費五分
- 暴風雨(中華教育文化基金董事會編譯委員會編輯) Shakespeare: The Tempest 梁實秋譯 定價三角五分 郵費二分半

敝館本年度日出新書,因生產能力增進,改為至少二種,多則三四種不等;並於每週提出新書約十種,加入分期發售之特價書中;初版發行之星期標準書亦列入日出新書及特價書之內。其餘預約書大部特價書及成套教科書仍照舊例另行發行。除一月至五月已共出新書三百七十二種外,六月份續出七十八種,內特價書三十八種,星期標準書四種。

- 逃亡(世界文學名著) J. Galsworthy: Escape 向培良譯 定價三角五分 郵費二分半
- 古物研究(史地小叢書) 濱田耕作著 楊鍊譯 定價五角 郵費二分半
- 西域研究(漢譯世界名著) 藤田豐八著 楊鍊譯 定價六角 郵費二分半
- 羅隱年譜(中國史學叢書) 汪德振著 定價五角 郵費二分半
- 世界名人格言和軼事 陳隱谷編譯 定價二角五分 郵費一分
- 法國六大社會思想家(百科小叢書) 張少微著 定價四角 郵費二分半
- 國立中央研究院歷史語言研究所集刊 第七本第二分 定價六角 郵費二分

特價書

敝館本年度之分期特價書,於每星期日公布一次,每次約二十種,初版書及重版書約各占半數,每書按原定價七折,有效期為四個月;六月份特價書之初版書,除星期標準書外,計有下列各種。會有同時發售特價之重版書多種,另印特價書目贈閱。

科目	書名·著作人	定價·郵費	特價·截止期	內容提要
總類	中國近三百年學術史(大學叢書) 錢穆著	平裝本二冊 定價四元二角 郵費一角五分	特價二元九角四分 十月十九日截止	本書專中國近三百年學術史上諸大端,提綱挈領,扼要敍述。有珍秘不經見之材料,有深細縝密之考訂,有透闢平允之見解。行文雅潔而流轉。
哲學	蔣介石先生嘉言類鈔 中國國民黨中央執行委員會宣傳部審定 影國楨編	定價九角 郵費五分	特價六角三分 十月十九日截止	本書搜集蔣先生民十三年以來之言論,詳加抉擇,擷其精華,分類纂集,自修身、為學、處事以逮辦黨、從政、治軍、設教,無不指示周詳,堪資準繩;而尤以闡發人生哲學、革命哲學,精闢獨到,遠邁前哲。其精神之偉大與其成功之所由,可以在此書中研索而得。
哲學	中國倫理學史(中國文化史叢書) 蔡元培著	定價一元 郵費五分	特價七角 十月十二日截止	本書分為先秦創始時代,漢唐繼承時代,宋明理學時代三期。每一時期,首汎論當時倫理思想之趨勢,次分述各時期著名倫理學家之學說,及其身世。
社會科學	中國封建社會 瞿同祖著	定價九角 郵費二分半	特價六角三分 十月十九日截止	本書一方面注重封建社會發展之過程,包含形成、完成及崩潰三階段;一方面注重各種社會組織之功能及彼此間的關係。不憚結構謹嚴,尤慎於論斷。
社會科學	北平風俗類徵(國立中央研究院歷史語言研究所專刊) 李家瑞編	二冊 定價四元 郵費七分半	特價二元八角 十月五日截止	本書搜集四百七十餘種書籍中所載北平風俗掌故之資料,分為十三部。每部資料,均按其年代之先後順序排列。每條上端均標一小目,極便檢查。
社會科學	一九一八至一九三五年國際聯盟與法治 A. Zimmern著 郭子雄譯	定價二元 郵費七分半	特價一元四角 十月十二日截止	本書首述國聯盟約之構成因素,次述國聯之歷史及內部活動,最後著者企圖使用自日內瓦實驗獲得之教訓,以作將來處理國際關係之借鑒。
社會科學	中國政治思想史(中國文化史叢書) 楊幼炯著	定價二元 郵費七分半	特價一元四角 十月十二日截止	本書將我國古代以迄近今各時代之政治思想,溯源本本,為系統之敍述;於我國政治思想之特質、社會基礎,及各派學者之政治論,悉加論列。
社會科學	中國之參加國際公約(彙編) 薛典曾 郭子雄編	定價三元七角 郵費一角五分	特價二元五角九分 十月十二日截止	舉凡兩次海牙保和會公約,戰後巴黎各和約,國聯盟約,國際法規約,華盛頓條約,非戰公約,國際紅十字會公約,以及其他國際公約,均搜羅無遺。
社會科學	王安石政略 熊公哲著	定價一元一角 郵費五分	特價七角七分 十月十二日截止	是書根據荊公條例司議及上五事劄子,將熙寧新法,分五目詳為闡述。全書主旨尤在發明新法精神,並詳推其利弊,凡一字一句皆自出心裁。
社會科學	日本政府(大學叢書) 金昊佑著	平裝本 定價二元五角 郵費七分半	特價一元七角五分 十月十二日截止	本書係就日本政府之組織機構作一整個的研究與敍述,就中尤其注重實行立憲政治以來之歷史的演變,與其運用之機僕,用以窺測將來政治之動向。
社會科學	經濟學方法論(大學叢書) 劉絜敖著	平裝本 定價一元八角 郵費五分	特價一元二角六分 十月五日截止	本書分論經濟學之理論與歷史價值判斷、理念範型、經濟法則、理解方法、數理方法、社會法律方法、現象學的方法、方法論之認識論的傾向等。
社會科學	新資本主義 J. D. Mooney著 李功偷譯	定價一元六角 郵費五分	特價一元一角二分 九月廿九日截止	本書應用物理學之類推以說明經濟法則,對於需要與供給,生產與分配,以及購買力與真實工資等,俱有明晰之論述。
社會科學	世界各國之食糧政策 沐紹良等譯	定價二元四角 郵費七分半	特價一元六角八分 十月十九日截止	書分總論及各論二部:總論述一九三一年至一九三四年之世界農業情勢概況;各論分述英、美、德、法、意、挪威、瑞士、巴西、捷克各國之農業政策。
社會科學	各國選舉法選編 立法院編譯處編	精裝定價六元 平裝定價三元 郵費各一角半	精裝特價四元二角 平裝特價二元一角 十月廿六日截止	本書所輯之選舉法凡二十五種,代表十有三國,於英、美、法、意、德、日等重要國家,蒐不詳備。而以中華民國國民大會代表選舉法冠於卷首。
社會科學	中國民法物權論(大學叢書) 曹傑著	平裝本 定價二元二角 郵費五分	特價一元五角四分 十月十九日截止	本書對於法文之意義,重要立法例之比較,中外學說之異同,實際應用之例示,無不廣徵博引,藉使學者對於物權法得一深切之認識。
社會科學	民法總則註釋 張正學 曹傑著	定價一元四角 郵費五分	特價九角八分 十月五日截止	本書將吾國民法條文之意義理論及實用,逐條詳加詮解。尤注意於各種疑難問題之解決;而於前後條文之關聯及與其他法律之相互關係,亦述之綦詳。
社會科學	丹麥體操圖說 朱重明 花棠蓀編	定價八角 郵費五分	特價五角六分 十月十二日截止	本書根據德國版「丹麥體操詳圖」加以註釋而成。書以圖為主,共計二百餘幅,每圖下附有說明,讀者即可按圖練習。
社會科學	新海軍知識 李冠瓊著	定價七角 郵費二分半	特價四角九分 十月十九日截止	本書首述各國海軍之情勢,次敍現代各種軍艦之任務與戰略作用,末述世界各國—尤其英美日三國之海軍組織、配備及實力。插圖數十幅。
社會科學	中國日本交通史(中國文化史叢書) 王輯五著	定價一元五角 郵費五分	特價一元零五分 十月五日截止	本書闡述中日歷代交通之梗概,兩國文化在交通路線之演變事蹟,對於古代交通史料之須待考證處及近代交通概況之紀的說明,尤力求詳盡。
社會科學(續)	中國婦女生活史(中國文化史叢書) 陳東原著	定價一元八角 郵費五分	特價一元二角六分 十月十二日截止	本書將三十年來我國婦女不幸的史實,加以具體而有系統之記述,並推究其所以遭受壓迫的原因,寫出性的歧視達於極度時之種種現象。
語文學	甲骨年表(國立中央研究院歷史語言研究所單刊) 董作賓 胡厚宣著	定價九角 郵費二分半	特價六角三分 九月廿九日截止	本表共分三欄:一、紀年;二、紀事,略記甲骨文字之發現始末,流傳情形,及研究撰著之經過;三、撰著,備列關於甲骨文字之專著及論文。
自然科學	人文史觀(人文生物學論叢第二輯) 潘光旦著	定價七角五分 郵費二分半	特價五角三分 十月五日截止	本書除前四篇總論人文史觀外,其餘各篇中,直接論優生者三,論家庭,婚姻與婦女問題者二,論中華民族隆替之情勢與因緣者亦二。
自然科學	發生學名詞 教育部公布 國立編譯館編訂	定價一元 郵費五分	特價七角 十月十九日截止	本書搜輯動物發生學名詞一千七百餘條,逐條加以迻譯,計分英文原名、古名、舊譯、決定名及附注等五項,經教育部核定公布。
自然科學	精神病理學名詞 教育部公布 國立編譯館編訂	定價二元 郵費五分	特價一元四角 十月廿六日截止	是書收有精神病理學名詞一千百餘則,每則分德文、英文、法文、日譯及決定名五項,分類編次。後附中西文索引。由教育部審訂公布。
應用技術	釀造研究第一冊(實業部中央工業試驗所叢書) 實業部中央工業試驗所編	定價二元 郵費七分半	特價一元四角 十月十二日截止	本書第一編醱酵微生物,第二編醬油,第三編酒精製造,第四編酒類,係彙集中央工業試驗所對於上述各類之研究報告及研究論文而成。
藝術	中國音樂史(中國文化史叢書) 田邊尚雄著 陳清泉譯	定價一元五角 郵費五分	特價一元零五分 十月五日截止	全書共分六章,除第一章緒論外,其餘五章,分論中亞音樂之擴散,西亞音樂之東流,回教及蒙古勢與之影響,國民音樂之確立及歐洲音樂之輸入等。
藝術	獨唱歌集第一集(國立音樂專科學校叢書) 李惟寧作曲	定價九角 郵費二分半	特價六角三分 九月廿九日截止	本書就張志和「漁父」,郭沫若譯賽萊「漁歌」,李後主「春花秋月」,徐志摩「偶然」,韋瀚章「念山中客」,蘇軾「鶴歌」等詩詞譜曲,極合個人歌唱。
藝術	愛國歌集—軍歌(國立音樂專科學校叢書) 李惟寧作曲	定價六角 郵費一分	特價四角二分 九月廿九日截止	本書由作曲者將羅家倫「玉門出塞歌」「空軍歌」「安親」「家鄉」等譜為軍歌,豐圓極為雄壯。
文學	十九世紀文學之主潮(中山文化教育館中山文庫) Brandes著 侍桁譯	第三冊 定價一元七角 郵費五分	特價一元一角九分 十月廿六日截止	本書第三冊講述拿破崙與羅馬法王締結條約時期後在法國的反動派,甚於宗教的與政治的反動所引起的文學的反動。
文學	中國散文史(中國文化史叢書) 陳柱著	定價二元二角 郵費七分半	特價一元五角四分 十月五日截止	本書既以駢散之分合為樞紐,以見散文與駢文之關係,更以治化學術為樞軸,以闡明治化學術與文學之關係。起自唐虞,迄於近代,源流分明。
文學	元文類(國學基本叢書) 元蘇天爵編	三冊 定價九角 郵費五分	特價六角三分 九月廿九日截止	本書所錄諸作,自元初迄於延祐,凡七十卷,分四十有三類,去取精嚴,具有體要,與唐文粹、宋文鑑,鼎足而三。
文學	明詩紀事(國學基本叢書) 清陳田輯	十冊 定價三元 郵費一角七分半	特價二元一角 九月廿九日截止	本書計分十籤,錄詩幾逮四千家。每篇之前記作者略歷,後間附以事實,凡明詩事之可紀者,咸備於斯,即無事可紀者,亦廣為甄錄。
文學	湖海詩傳(國學基本叢書) 清王昶輯	四冊 定價一元二角 郵費七分半	特價八角四分 十月廿六日截止	全書共四十六卷,作者約六百餘人,包括各種體制與風格,間以遺聞軼事,綴為詩話,尤別饒風趣。
文學	哥德對話錄 T. P. Eckermann著 周學普譯	定價二元 郵費七分半	特價一元四角 十月十九日截止	本書以哥德晚年的圓熟的人格和日常生活為背景,敍述其應事即物,隨意仕露的關於歷史、政治、科學、文藝、哲學等問題的高深的體驗和思想。
史地	古今逸史(影印元明善本叢書十種之一) 明吳琯校刊	五十六冊 定價三十五元 郵費一元	特價廿四元五角 九月廿九日截止	是編搜輯歷代野史,取其有關紀事兼擅辭藻者。凡例稱「其人則一時鉅公,其文則千載鴻筆;入正史則可補其闕,出正史則可拾其遺」。在明刻叢書中可稱善本。本館原有藏本凡四十二種,近又訪得五十五種本,目錄前題「增定」二字,當為琯刻最足之本。因付景印,以廣其傳。
史地	古史研究第三集 衛聚賢著	定價一元四角 郵費五分	特價九角八分 十月五日截止	本集計分中國民族的來源,荒古與盤古,三皇與五帝,與夏商周等五部份,除根據社會學原理,整理古書材料外,並與新發現的古物,互相參證。
史地	中華民族的人格 張元濟編著	定價三角 郵費二分半	特價二角一分 十月十九日截止	作者就史記列傳及左傳國策中,選取十數人,均舍生取義復讎雪恥之輩,堪為今日國民模範。並將原文譯成白話,對照排列。
史地	法顯傳考證(國立編譯館出版) 足立喜六著 何健民 張小柳譯	定價二元六角 郵費七分半	特價一元八角二分 十月十二日截止	法顯傳乃法顯自天竺歸後自記之歷遊紀行,除論當時佛教情況外,復詳言中亞細亞、印度、南海諸地之地理、氣候、人情、風俗等。

星期標準書

王星拱先生選定 伍況甫先生譯述

科學進步談

(漢譯世界名著)

J. G. Crowther: The Progress of Science

定價一元一角 特價七角七分 十月廿五日截止 郵費五分

▼王先生對於本書之介紹

最近六七十年中,前三四十年由於生物科學之發明,對於人類活動所發生的影響,比由於物理科學者較為廣大,後三四十年中由於物理科學之發明,對於科學基礎所發生的影響,比由於生物科學者較為深切。……把科學的內容撮要綱貫,獻於社會各方,也可使一班人士知道科學內容之大概。科學進步談是依照這個目標寫成的,伍先生譯成中文,意義準確,詞句暢達……

顏福慶先生選定 甘景鎬 林谷南 晉先生譯述

醫藥中之化學

Julius Stieglitz: Chemistry in Medicine

定價二元 特價一元四角 十月四日截止 郵費七分半

▼本書顏先生對於之介紹

……所討論者俱為化學與醫學互關之問題,有遺傳與發育,維他命養現小史,試驗室中之市民安全保障,疾病之紓解,對於犯病前作戰等章目。撰著者均夙負盛譽,或為化學泰斗,或為醫學權威,……用淺顯通俗文字,寫述其生平最有研究之事物,……今由甘林二君譯成中文,忠實流利,亦殊難得……

王成組先生選定 曾宗鞏先生譯述

二十年海上歷險記(正續編)

George Little: Twenty Years at Sea

定價各五角 特價各三角五分 十月十八日截止 郵費各二分半

▼王先生對於本書之介紹

所敍述到的地域,並不限於新大陸,而還及歐亞以及南冰洋等處。由於紀實的性質,敍事間或不免瑣碎……然而事實的曲折,儘足以引人入勝。本書的譯述人曾宗鞏先生,是我國海軍界前輩,對於編譯關係海軍的著作貢獻很多。這部譯文中,並且在若干較為生僻的地名之下加註譯釋。

曹惠群先生選定
居禮夫人著 黃人傑先生譯

居禮傳

(自然科學小叢書)

定價五角 特價三角五分 十月十一日截止 郵費二分半

▼本書曹先生對於之介紹

科學家之傳記,對於其一生研究之成就,與工作之興趣,不能不加以敍述,於是文字每苦晦澀……本書譯自居禮夫人原著,所述較為親切有味。譯筆之忠實雅馴,曲而能達,信可使讀者不生枯燥無味之感也。

國民政府特許設立

促進國家建設

中央信託局保險部通告

本部人壽保險業經開辦所有章則承索即寄特此通告

壽險業務種類

團體壽險
(一)一年定期團體壽險
(二)終身團體壽險
(三)六十歲養老團體壽險

個人壽險
(一)儲蓄壽險
(二)終身壽險
(三)定期壽險
(四)聯合壽險
(五)饋贈壽險
(六)事業壽險

各種年金與人身意外險

總局 上海外灘六號 電報掛號五六六五
壽險辦公室電話一〇六一九
分局 設各地中央銀行

保障社會安寧

25-1

資本金國幣五百萬元

卻暑良伴

消夏讀物

〔減低定價發售〕

(創作小說)
幽靈……巴金等著 三角五分
新進作家小說選……朱雯等著 五角
現代中國女作家創作選……黃蔚女士編 六角
小菊……予且著 二册 一元四角
我的母親……盛成著 八角
少女書簡……夏忠涵著 二角五分
▼大波……李劼人著 上中册各六角 全三册 中册現售特價七折
死水微瀾……李劼人著 七角
暴風雨前……李劼人著 七角五分
同情……李劼人著 三角
輪盤……徐志摩著 五角
旅店及其他……沈從文著 四角
石子船……沈從文著 四角
玫瑰的刺……盧隱著 六角五分
樹下集……高植著 六角五分
成名以後……王家棫著 四角五分
虹……胡山源著 七角
幻醉及其他……謝冰季著 五角五分
春之罪……芳以恩著 四角五分
休息……王實味著 二角
阿鳳……冷西著 四角
愛神的玩偶……孫孟濤著 四角五分
口供……郭子雄著 三角
還鄉集……蹇先艾著 五角五分
*兩間房……予且著 四角
如意珠……予且著 三角
妻的藝術……予且著 二角五分
捕鯨者……石靈著 二角
畢災……周楞伽著 三角
憫恨……黃作霖著 二角
獨身者……陳翔鶴著 五角

(筆記・遊記)
歐遊心影錄節錄……梁啓超著 四角五分
遊歐瀏奇印象……謝壽谷著 八角
*歐行觀感錄……沙鷗著 三角
海外雜筆……王禮錫著 五角
海外二筆……王禮錫著 五角
儋儋集……味橄著 五角
流外集……味橄著 六角
北平夜話……味橄著 四角五分
河西見聞記……明駝著 二角五分
蜀遊心影……舒新城著 八角
故鄉……舒新城著 七角
中國十大名城遊記……黃九如編 二角四分
曲阜泰山遊記……倪錫英著 二角
洛陽遊記……倪錫英著 五角五分
▼名家遊記……新綠文學社編 五角
*黔滇川旅行記……薛紹銘著 五角
▼黃山攬勝集……徐英・陳家慶著 二角
▼隴蜀之遊……莊澤宣著 五角
海南島旅行記……田曙嵐著 五角
▼西南旅行雜寫……向尙等著 七角
廣西旅行記……田曙嵐著 一元三角半
桂遊一月記……邸子健著 四角
雲南遊記……謝彬著 九角
四川之行……蔣緻成著 二角
南洋三月記……鄭子健著 九角
長夏的南洋……楊靖藩著 五角

書名上有*者現售特價七折七月底截止・有▼者現售特價七折九月底截止

中華書局發行

(丁398)

兒童書局新書

非常勞作……陳世鳳編 減價一角八分
非常國語選(二册)……劉奈年萬承訓編校 減價國幣五角
小學升學複習指導(一)社會……馬精軒宋文合編 減售一角八分
小學升學複習指導(二)自然……馬精軒宋文合編 減售一角八分
小學升學複習指導(三)國語……馬精軒宋文合編 減售一角八分
小學升學複習指導(四)算術……馬精軒宋文合編 減售一角八分
字字通(彩色印八册)……陳伯吹編 原價七角二分減價四角八分
小朋友們的傑作(一册至四册)……賈子儀編 每册減價七分
小朋友們的傑作(五册至十二册)……賈子儀編 每册減價一角二分
常識問答……梁乃釗編 減價國幣一角

總發行所 兒童書局 上海四馬路二四二號

新出趙松雪書膽巴碑眞迹

次一册二角五分・天冠山草書一册二角・天冠山眞書行書一册二角五分・大寶帝師碑一册二角・湖州妙嚴寺一册四角・福神觀一册四角・虎丘蘭亭碑一册四角・觀音殿記一册二角五分・

[illegible]

上海望平街 南京太平街 有正書局發行所

合作經營債券事業 退股起糾葛涉訟

西醫湯飛凡 控告詐欺背信案傳訊

住法租界亨利路卅三號業西醫之湘人湯飛凡、今年三十五歲、家資殷富、嘗民國廿三年夏季、在牯嶺避暑時、由其多年老友鄭章成之介紹、得識滬上精誠銀公司經理甬人蔡琴蓀(今年五十三歲住靜安別墅一二四號)亦在避暑、彼此往返、知蔡係專門經營債券商業、頗具經驗、堪稱債券業中之翹楚、湯遂出資四萬元、與蔡

合作

經營債券事業、由蔡全權處理、初頗獲利、嗣因市面不佳虧蝕、湯即無意經營、聲明退股、當時蔡因無現金、乃將大中銀行股票三萬元・綢業銀行股票一萬元、折合現金二萬八千元、尚少一萬二千元、由蔡將甬縉房地產

作抵

湊成四萬之數撥清湯之股本、最近湯飛凡忽將此項股票等物退還與蔡琴蓀、一面委律師代理具狀特一法院刑庭、自訴鄭章成蔡琴蓀兩人詐欺背信、請求訊究、法院

據狀

昨日上午八時由陳推事蒞刑二庭傳訊、先由自訴人與律師陳述起訴意旨、與以前合股經營虧蝕退股等始末經過、官向被告方面訊問一過、諭知改期再訊、

瑞華農場盜劫 鑽戒六隻

(法警無多飾物貴重)

江灣路體育會路九二〇號瑞華農場、係專種售花草者、爲以國人格辣斐所設、昨晨零點卅分許、突有盜匪四名、侵入該農場內之住宅中、一盜出示手鎗、搜劫歷二十分鐘、始揚颺而逸、計被劫去國幣六十餘元、暨貴重飾物鑽戒六隻、失主當報告警所請求追緝、

教員被控索詐 據供係遭誣陷

滬北虹鎮沙虹路八七號、教員徐伯衡、卅六歲、因向劉鑒立借貸不遂、懷恨在心、[illegible]、被徐伯衡乃以[illegible]、托劉一鴻字索詐洋十元、劉實立給洋二元未收、具狀於地方法院、由干檢察官偵查、以刑法三三八條起訴、昨由陳推事開庭、被告延干律師辯護、[illegible]有一封匿名信到公安局與劉鑒立、[illegible]、劉指徐伯衡所爲、將徐拘局、[illegible]、如果非徐所書、[illegible]、以平安受屈、而劉鑒立[illegible]、劉乃[illegible]誣陷、[illegible]、請向局調查筆跡、庭諭改期再訊、

尋歡後服毒 一青年不救

虞洽卿路四七五弄十二號至十二號西藏旅館、於前日下午三時許、有一青年男子、身穿香芸紗短衫褲、前往開定二十六號房間居住、在循壁簿上自書名玉林森・二十歲、浙江籍、後即出外、至晚十時許、始偕一娼妓返歸同睡、詎其不知受何刺激、遽萌厭世之念、背人潛吞鴉片煙自盡、迨至昨晨三時許、該旅舍茶役張阿二、在室外聞得該客啼嘯之聲、心知有異、當入內視察、突見該客面色慘變、呼之不應、而該伴臥之妓、則尚深入夢鄉、遂將該妓喚醒、詢之亦不知該客緣何服毒、當由執事、轉報新閘捕房、召得救護車到場、將其飛送紅十字會醫院、醫治罔效、延至是晨六時半氣絕殞命、尸送斐倫路驗尸所、昨由特一院專派唐檢察官驗明收殮、

墮入煤箱 工人慘死

楊樹浦路二八〇〇號上海電力公司工人徐金榮(即彭金榮)、四十歲、前晨五時許、在該公司爐子間加煤之際、略一未愼、墮入第二十六號之巨大煤箱內、致被煤塊壓傷甚重、嗣經工頭許文祥發現、當喚集同事等數名、設法將其起出、並報楊樹浦捕房、派救護車到來、飛送仁濟醫院、奈因受傷過重、未及抵院、即行斃命、尸送斐倫路驗尸所、昨經驗明收殮、

少婦哭鬧之下 當夜斃命

閘北新疆路國慶路和民坊三號甬山人鄭阿士之妻鄭來氏、年祇十六、於十四歲時過門童養、十五歲時結婚、乃因該氏尚有稚氣、是以不善理家常、受其夫之責、感情不甚和洽、前日夫婦口角後、該氏大哭大鬧、聲言尋死、不料當晚竟告斃命、仰臥床上、顯爲自殺、當爲警所查悉、昨飭地保投地方法院報驗、

瘋人自戕

住居七浦路四七七號亭子間內之甬人王海宗、廿七歲、近忽患精神病症頗劇、於上月廿八日晨八時一刻、病益增劇、竟自持菜刀一柄、向頭頂喉間等處猛戳數刀、受創倒地、血流不止、旋經其父王榮生瞥見、當報匯司捕房、派救護車到場、將其送往同仁醫院、醫治罔效、延至昨晨四時半身死、尸體昇入斐倫路驗尸所、昨晨由第一特院委派唐檢察官蒞所驗明尸體屬實、諭令家屬具結領殮、

殺死病孩 徒刑五年

閘北恒豐路木匠賀世根・因其妻連產三胎、均不育、至第四胎生一女、取名來寶、惟自出生以來、頗多疾病、且其妻復又患病、于是只得僱用乳娘、累得賀木匠筋疲力盡、而小孩復患肺癆、行將氣絕之時、乃賀怨恨討債鬼、總是死、不如速死、並又恐再來投胎、迷信作用、將該抱出、不待氣絕、以刀砍死、並割破面手等處、事爲警所得悉、報告地方地方法院、驗明委係病重、被傷身死、當將賀世根拘解地方法院收押、以殺人罪提起公訴、業經刑庭審查明確、昨日由王推事判決賀世根殺人罪、已明、惟因惑於迷信、愚蒙可憫、故處有期徒刑五年以儆

虎標萬金油

是夏令最好痧藥

中暑中熱
霍亂吐瀉
時疫急痧
絞腸痛痧
速服此油
立刻告愈
刀傷火傷
蟲科跌傷
外傷各症
一採見效
時採口鼻
可防傳染

冒藥殺人 甚於時疫

購藥諸君 指明虎標

虎標永安堂滬行 寧波路五九一至五號 電話九三一五九

各處藥房 洋雜貨店 均有出售

華懋生律師啓事

本律師自即日起遷移至愛多亞路中匯大樓六樓法堯法律事務所繼續辦公電話八四一一〇一八一一九號

袁仰安律師啓事

本律師自即日起遷移至愛多亞路中匯大樓六樓法堯法律事務所繼續辦公電話八四一一〇一八一一九號

今日江灣聯合大賽馬

本星期六(七月三日)下午二點半起共賽十次搖彩票每天每套十元公共看台入場券每位一元可換當日搖彩票一張特約華商公共汽車由北河南路寶山路口專車往返直達本會

立法院通過

國民工役法要點

◎南京二日電、立法院二日會通過之國民工役法凡廿六條、內容多係依據中央所頒原則及採納內部意見、要點如次、㈠國家爲平時及非常時期之重要工作、得徵工役、㈡工役應分爲服役與徵工二種、在服役者居所五公里以內爲服役、以無給養爲原則、在服役者居所五公里以外爲徵工、酌發給養或工資、㈢平時工役指下列工程而言、甲、平時之自衛工程、乙、水利工程、丙、造林築路等工程、㈣非常工役指下列事變而言、甲、非常時期之自衛工程、乙、重大之天災、如水災火災地震等救護防衛事項、㈤平時工役、年滿十八歲至四十五歲之男子負之、㈥每人每年服役三日、非常工役之責任、依事變之情況及事實之需要定之、其命令之發布權在中央及當地之最高長官、㈦凡平時工役管理之不當、及非常工役認定之錯誤、其責任由發布召集令之長官負之、㈧國民工役法內對免役延役代役亦有詳細規定、㈨國民工役由內部主管

立法院決議

懲治偸漏關稅條例延長一年
修正通過國民工役法

◎南京二日電、立法院二日晨開第一百十次會、亦即暑期休會前最後一次會議、[illegible]
㈠懲治偸漏關稅暫行條例施行期間延長一年案、決議照財政委員會審查[illegible]通過、現行懲治偸漏關稅條例仍未改[illegible]施行期間延長一年、
㈡現任軍用文職人員登記法例案、
㈢現任軍用文職人員暫行任用公務員[illegible]
㈣國民工役法案、[illegible]
㈤軍用技術人員任用暫行條例案、
㈥軍用及非役人員任用暫行條例案、決議、以上五案均照法制委員會審查[illegible]通過、
㈦制定軍事機關佐職及學校出身之現任公務人員法規案、決議照軍事委員會審查結果通過、[illegible]
㈧修正軍機防護法案、決議照軍事刑法委員會審查結果通過、[illegible]
、關於遺失軍用號令之罪件實、與陸海空軍刑法內、在該第一百十一條之後、增加三條、原條文自十二條起、依次[illegible]

孫科等今晨赴廬

立法院新厦昨奠基

◎南京二日電、孫科定三日晨偕被邀參加廬山談話之中委李文範・及立委傅秉常・吳經熊・吳尙鷹・何遂・樓桐孫・楊公達・陳長蘅・衛挺生・張西曼・褚輔成等、由京乘輪赴潯轉廬、梁寒操隨行、孫在廬公畢後、擬往西南一遊、立院在本年暑期內不擬派員出發考察、又孫氏二日午在立院主持新厦奠基禮、聞該院新厦係分兩部建築、議場一部在本年底可完工、餘明年暑假前可全部落成、建築費經中央核定四十萬元、另撥地價十四萬元、惟因工程浩大、恐尙須追加經費、始敷應用、

救急水

本廠製有佛慈救急水（即痧藥水）、統治一切痧症、霍亂吐瀉、中暑腹痛、功效偉大、且芳香馥郁、服之神清氣爽、定價大瓶一角、小瓶五分、每盒裝四十瓶、實售法幣一元、惟限門市、槪不批發。

佛慈國藥廠發行　上海虞洽卿路三九號　電話九〇六三一號

中國通商銀行

上海市銀行業同業公會會員銀行
前淸光緖二十二年設立

本銀行創立最早素以輔助工商各業促進社會繁榮爲宗旨近復奉財政部撥入官股資本總額增爲國幣四百萬元經辦下列各項業務

業務部　辦理存款放款匯兌及其他一切銀行業務
儲蓄部　辦理定期儲蓄活期儲蓄特種儲蓄儲金定活兩便儲蓄及其他儲蓄業務
信託部　經理信託存款保險保管倉庫並代理房地產之經租或買賣公司債票之發行有價證券之買賣代收債票本息以及其他信託業務

總行　外灘七號　電話一五五五〇　一五五五六　一五五五七　一五五五八　一五五五九　轉接各處部
業務部經理室電話　一〇一一八
電報掛號　有線　三七七五　無線　一七七三

本埠支行
虹口下海路六六號　電話四二六八八　四三一八八
法租界外灘一〇五號　電話八三三二二　八三二二三
愛多亞路四四五號　電話八一一一八　八一〇二一

外埠分支行辦事處
南京　蘇州　觀前　無錫　寧波　定海　杭州　漢口　厦門
其他各埠均設有代理處可直接通滙　備有詳章承索即寄

修正妨害國幣懲治條例

要點爲私運私燬銅幣出口
及僞造幣券案件補充處刑規定

◎南京二日電、立法院修正通過之妨害國幣懲治暫行條例凡八條、其修正要點有二、㈠海外銅價高漲、奸商私運銅幣或私燬銅幣出口者甚多、現補充規定凡有此項犯行者、分別情節、處死刑無期徒刑或有期徒刑、併科罰金、其父一、各地僞造幣券案件、亦屢見疊出、實屬破壞幣政擾亂金融、凡有此項犯行者、亦經補充規定分別情節處無期徒刑或有期徒刑併科罰金、

[illegible]
㈩修正[illegible]任用法[illegible]決議照[illegible]
[illegible]
⑪修正中央[illegible]決議照[illegible]
⑫[illegible]
⑬[illegible]
⑭修正縣自治法施行法條文案、
⑮修正市自治法施行法條文案、
⑯修正[illegible]
⑰修正[illegible]
⑱[illegible]
⑲[illegible]
⑳[illegible]

財部籌組

西安統稅管理所

委危道豐爲主任

◎南京二日電、陝甘黔三省、前經財部先後宣布爲統稅區域、並將黔松坎分區統稅管理所改稱爲貴陽分區統稅管理所、至陝甘兩省亦經決定在陝甘寧區統稅局未成立前、先於陝設西安二等分區統稅管理所、暫由部署直接指揮、並在甘平涼設置統稅查驗所、張家川一條山各設置查驗分所、均歸西安管理所管轄、正着手進行間、適值西安事變、暫告停頓、現陝甘秩序均已恢復、自應從速組織成立、以重稅務、該部頃委危道豐代理西安分區統稅管理所主任、籌備開辦事務、所有甘平涼查驗所及各分所、俟西安管理所成立後再行組織、

外部駐滬辦事處

更調正副主任

◎南京二日電、外交界息、外交部頃發表該部參事余銘、兼駐滬辦事處主任、一等秘書調部辦事陳明爲副主任、余曾兼辦事處長、陳則熟悉日本情形、至該處兼主任周珏、仍回外部秘書原任、副主任趙鐵章、則改充外部庶務科長、

代表七十餘人、討論六月份拆息、議決三元、

銀行交易所今日開業

上半年度結帳竣事

前日爲廿六年上半年度終了之期、本市銀行業公會所屬四十餘家會員銀行、一律於一日二日休業兩天、辦理結帳、三日（即今日）起照常營業、各行均有盈餘、俟整理後、即行公布、又華商紗布・證券・金業・麵粉・雜糧等五交易所、亦於一日二日停市兩天、今日起市場恢復開拍、

粉交追證未齊
今晨開拍否難料

監理員決派員查閱經紀人帳目

上海麵粉交易所前昨兩日休假、辦理上半年度決算後、原定今日起照常開拍、據新聲社記者昨向所方探悉、該所追證迄未追齊、所以今晨能否開拍、尙難預料、上海雜糧交易所亦定今日起照常開拍、該兩交易所各經紀人、曾經各自集議、對業外人投機買賣、決予拒絕委託、交易所監理員王曉籟余愷湛、對麵粉及雜糧兩交易所市場價格飛漲、認爲值茲新麥登場之際、有此現象、殊出意料、所以今日起決派員先吊閱麵粉各經紀人帳冊、以便澈查有無操縱情形、又社會局對於限制兩交易所市場價格、俟奉部令核准即實行云（新聲社）

紗交今起辦理交割

紗布交易所自經實業部長與鼎昌而允延長紗花交割日期後、今日辦理棉花交割、明日星期例假、後日辦理棉紗交割、六日起照常開拍七八九十各月期紗花、並取消預繳證據金、至於五六兩月風潮中操縱市場之人、實業部除令交易所理事會於一星期內據實舉發外、並派總務司長歐陽予留嚴繼續澈查、以便究辦、（新聲社）

六月份拆息二元

上海市錢業同業公會、昨（一日）舉行第三屆第二十一次會員代表常會、到四十餘家

宋哲元選送

家鄉失學兒童
兩批赴平入學

◎北平二日中央社電、宋哲元抵樂陵原籍後、對家鄉一般失學兒童、頗爲注意、前曾選擇數百八、送平入學、二日晨復有百二十名由王培忱率領來平入學、

中央研究院

動用基金利息

◎南京二日電、國府撥主計處呈核國立中央研究院動用基金利息案、略稱、查該院請撥基金利息六萬〇二百〇九元九角四分、爲該院物理化學工程三所添購基地及室內各種設備、又擬請由基金利息項下撥給十萬元、爲擴充院址兩院、經核與該院基金條例規定尙無不合、似可准予備案、國府已准如議備案、并分令行政監察兩院及中央研究院知照、

中國茶葉公司

駐英推銷專員赴英

並派員同往調査歐非兩洲茶市

中國茶葉公司、日前經第三次董監聯席會議議決、遴派專員余勇、前赴英國倫敦及非洲摩洛哥等處、調査國際紅綠茶葉最近市況、又派業務處副主任劉鐵良爲駐英推銷專員、余劉兩專員、已於二日上午十時乘俄國郵船北方號過赴海參崴、取道西比利亞鐵路、轉赴英國倫敦、開該公司擬先在倫敦設立經理處、積極推銷紅綠茶外銷、至專員余勇、負責非洲綠茶市場之調査、兼辦北非綠茶業、以期紅綠茶葉、兼籌並顧、藉謀將來擴展海外貿易之基礎云、又訊、該公司擬派英籍技術顧問章純氏、（Mr. E. P. Wisham）前赴皖贛湘鄂閩諸省、茶葉改良場及其他產茶區域、調査參觀、聞十日左右卽將出發、以期對於中國茶葉產製方法之改進、有所貢獻云

整理黃帝橋陵

俟款匯到卽興修

◎西安二日電、關於整理黃帝橋陵、中央古物保管會曾決定撥款十萬、現該會未辦事處正準備一切、俟款匯到、卽派員赴中部督工興修、又保護唐代帝王陵寢、已擬就初步計劃、將先派員測量照相、約年底完成整修工事、

張嘉璈

續召各路局長談話

◎南京二日電、鐵道部長張嘉璈、二日續召全國各鐵路局長作第二次談話會、計到凌鴻勛・陳延炯・黃伯樵・楊承訓・葛光庭・杜鎭遠・錢宗澤等、鐵部各高級長官、總務司長俞棪、會計司長張競立、主任秘書譚光炯、工務司長薩福均、業務司長夏光宇等、亦均參加、聞談話會業於二日結束、至於二日所研究者爲㈠各路人事調整、㈡統計集中、㈢滬粵直達通車之籌備、㈣京贛鐵路之完成等問題、各參加人員對各問題發抒意見共多、至下午五時餘方散、聞各路局長均定三日或四日分別返路、部長張嘉璈亦定日內赴廬、向蔣院長有所報告、

蕪水劇漲
內河小輪全停駛

蕪湖訊、蕪湖江水、近漲勢甚劇、今日（一日）水勢已升達二十五英尺、海門以行駛內河小輪如蕪巢線・蕪南線・蕪淳線・均與堤防有關、特通知小輪業公會、於一日起、一律停航、是以在此漲水時期、由蕪行駛內地各縣之小輪、已完全停駛、小輪航行、僅餘沿江大通、南京兩長班、及湯家溝之短班云、

全國婦女代表
赴中央國府請願

◎南京二日電、全國婦女代表大會、二日上下午均討論會務、十時全體代表赴中央國府請願、推錢劍秋伍智梅呂雲章代表發言、中央由葉秘書長接見、結果圓滿、午各代表應京市七婦女團體之歡宴、下午四時京市黨部茶會招待各代表、

菲島洋面發生颱風

我東南沿海將受影響

◎南京二日電、中央氣象台息、六月三十日在菲島東部洋面、發現一颱風、二日下午已進至呂宋之東面、正向西進行、其中心在東經一二一四度、北緯一度八間、風力在六級以上、倘將來風向不變、我東南沿海或將受其影響、

潮梅農民移墾閩西

◎福州二日電、粵鄰潮梅農民移墾閩西永定上杭武平和等縣、經粵省農林局派員調査、結果認爲氣候土壤均與粵境相同、決定由揭陽博羅兩縣遷移農民一部前往開墾、耕具種子及衣食住各費用、則由粵省農村合作委員會供給、以後逐年償還、

揚城南門外
淪來一女尸

揚州訊、南門外馬檯渡河內、昨（一日）午後忽淌來浮尸一具、隱現於水平線下、當經浮尸撈埋會撈起、乃一少女、年約二十外歲、衣服華登、容貌秀麗、圍觀者無一識其姓名、至晚尙未有人認領、

厦鼓輪渡已開航

厦門二日電、貼鼓工部局船牌費暫付一百五十元、兩週內候省示再決民船工會二日向市政府請救濟失業小艇、允設法、

國民政府航空公路建設獎券辦事處啓事

國民政府航空公路建設獎券（第二十六期）業於本年七月二日在上海逸園當衆開獎所有下列各中獎號碼獎券應得獎金經由本處委託各地中央中國交通三銀行代爲支付至給獎之有效期間自民國廿六年七月十日起至廿六年十二月三十一日止茲將中獎獎券號碼開列如左

一等獎（獨得貳拾伍萬圓）　○四二九八二

二等獎（各得伍萬圓）　○○四二七一　一二八六五二　一八四二○二　一九四三八九

三等獎（各得壹萬圓）
○一○七二一　○八五五八九　一五一三六三　二○五七九九　二六九八六○
○四三六六五　一一七七三八　一五一六四一　二一八四六九　二七二七六二
○四五四八八　一二四九二八　一九四一六二　二三五九九八　二八三三七○
○八四○二三　一三八四一九　一九九二七二　二六七三五八　二九八六五九

四等獎（各得貳千圓）
○○一三九○　○三二二○一　○五七八三七　○八○八○○　一一四八七四　一四七七四六　一六八三四○　二○九八八八　二四二八八九　二八五八一六
○○七四四○　○三三一八二　○六一四七一　○八七○一九　一二六六八三　一四九四二一　一七三一四四　二一一八七○　二四四五四六　二八六一四○
○○七九三七　○三五二二三　○六一九○一　○八九七八六　一三一一○二　一五二一五八　一八一四七七　二一七五四七　二五五九八七　二八六八一六
○一○一二七　○三七九八八　○六三八三二　○九三四五四　一三三三七二　一五四六九九　一八二五四七　二一八六○二　二五九一三○　二八七四七九
○一四八二三　○四○六五九　○六五七三二　○九七二○四　一三五四九九　一五六二八三　一八三六○六　二二六六○八　二六二八七一　二八七四九○
○一六七二七　○四一一五○　○六七一四九　○九九一○○　一三八三二七　一五六四七一　一八六○○八　二三七九三八　二六六三○二　二八八九四九
○一七三○四　○四三四○八　○六七八七七　○九九九八○　一三八九四九　一五七四三三　一八九五五九　二二九八六六　二七六八五三　二九三五四九
○一七七三○　○四七三○八　○六八九九○　一○三○八四　一三九二二六　一五七六三○　一九八一三一　二三八六○五　二七八六五四　二九六三八○
○二○五七一　○五一七四一　○七○一○五　一○七○一一　一四一八九一　一五八九四一　二○七七六八　二四○一二五　二八二八五○　二九八八九二
○三○一四○　○五四二二八　○七二二○八　一一一一五○　一四七一三一　一六一一八八　二○八一一七　二四二七八八　二八五一九四　二九八九七七

五等獎（各得伍百圓）　獎券末三字與另搖之三字號碼相同者　八三九

六等獎（各得壹百圓）　獎券末三字與兩次另搖之三字號碼中任何一次相同者　七九○　或　九五九

一等獎末二字相同（各得伍拾圓）　八二
一等獎末一字相同（各得拾圓）　二
一等獎上下聯號附獎（各得陸千圓）　○四二九八一　○四二九八三
二等獎上下聯號附獎（各得壹千圓）　○○四二七○　○○四二七二　一二八六五一　一二八六五三　一八四二○一　一八四二○三　一九四三八八　一九四三九○

所有中獎號碼仍以本處印發中獎獎券對號單爲憑此項對號單函索卽寄

「青年進行曲」中之施超。

影壇絮語

（阿芳）

㈠暑天出品多

暑天，在影戲院是淡月，但是今年的中國電影界卻在這淡月中完成了不少片子。計藝華有「女財神」，「初戀」，「花開花落」，「掌上珠」，「三星伴月」，「海天情侶」，聯華有「搖錢樹」，「藝海風光」，「王老五」，明星有「夢裏乾坤」，「古塔奇案」，「馬路天使」，新華有「青年進行曲」，「黃海大盜」，將在這炎炎的夏天陸續出來，好像很「不是生意經」的樣子。

㈡麒派電影

從前白玉霜之「海棠紅」，有人稱爲蹦蹦戲電影，現在華安之「斬經堂」，可以稱爲「麒派電影」了。「斬經堂」在國內之賣座成績，居然冠於近年來聯華影片之上當然囉！賣銅鈿的馬上再來一部，所以「明末遺恨」，說得快一點，秋天就可以和「麒迷」相見。不過，「斬經堂」長度祇有六本，聽來看來未免有些不過癮，大概「明末遺恨」總可以彌補這一個缺陷吧！

㈢雙重剪刀關

電影公司最怕走過的是檢查會的剪刀關，除了中央電檢會之外，尤其使電影公司頭痛的就是租界的剪刀關。現在除了戲劇長片之外，新聞片之檢查手續也不勝其麻煩。好像最少我們中央的電影檢查對外國片更嚴厲一些，以一目報一目，不過是一種公平的交易而已。

攝製中之「三〇三大刧案」

藝華新型偵探片，王次龍編導之「三〇三大刧案」，係描寫兩個青年同學，困居滬上，但彼此個性各異，一個則忠誠勇敢，大義凜然，一個則奸惡巨滑，橫行不法，肆無忌憚，結果奸惡者終被善良者所剷滅。劇旨是充分刻劃出善良者與奸惡者的天性，啓示正路與邪途之歸宿。

王次龍爲榮膺中宣部國產影片評選獲得第四名之「新婚大血案」的編導者，現在來担任導演這部「三〇三大刧案」的偵探巨片，憑他豐富的經驗，靈巧的手法，在「駕輕就熟」的處理之下，當然是一部優秀的作品。

演員陣容挺硬，也是値得介紹的。硬派小生如王引，王乃東，姜修，關宏達，等任飾劇中主要角色外，藝華台柱袁美雲，亦參加担任主角。並由演技深刻之顧夢鶴，溫容，李君磐，傅維康，陳斌，等分飾要角，人材濟濟，非同小可。此外導演王次龍也在劇中飾一老年警務人員，十分吃重，並商請周文珠串飾要角，益見珠聯璧合。

業實與業餘

實驗劇團的「武則天」賣座以來兩星期，始終只昇不跌，據說團方有演一月之雄心。

「武則天」職演員日夜上台，精神有所不濟，該團之主持者業餘劇人協會因有客串三天，以資慰勞的企圖。

業餘客串之三天戲已決定，爲「月亮上昇」，「金錢」，和「都市小景」。

王爲一，趙丹，徐韜三人將分任該三劇之導演。

銀風銀雨

（銀人）

廣州鄭福蘭堂發兌膏丹丸散
總發行所上海三馬路
首都許事街
鎭江南馬路

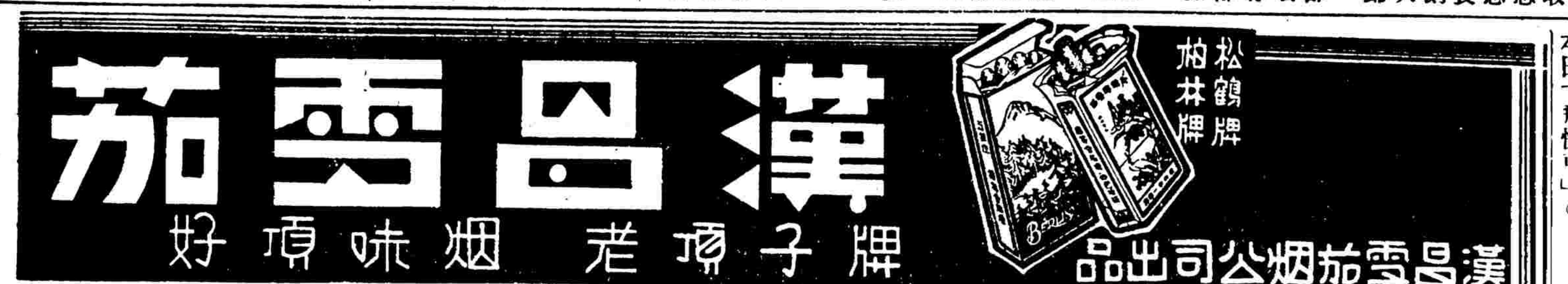

▽上海播音同業公會，前晚舉行電影明星川賑播音，由王獻齋領導，參加者有白楊龔秋霞路明等十餘人，據云，收入點唱款達千餘元，將掃數匯川賑濟。

▽黃嘉謨又完成一劇本曰「飛快車」。

▽洪深六日可抵滬。

▽舒繡文自稱明春將結婚。

▽藝華經理沈天蔭自兼劇務主任。

▽沈浮於日前領導陳燕燕在陳家花園拍「自由天地」，燕姑娘風姿，似又發福一點。

▽張翠紅並沒有病，但寓於福民醫院果有其事。

▽劉吶鷗之「初戀」，昨在新光試映。

▽岳楓之剃光頭，稱係參加軍訓，另一面渠將導演之新片爲「碧血丹心」，藉此以實見識軍隊生活，俾應用於該新片之軍事場面。

▽明星新片「四千金」，定今夕假華安大厦攝上海的夜的姿態。明後日將出發，沿京滬路攝江南風景云。

▽廣西軍政處電影股白克，不日將率領該股職員十餘人來滬實習，白氏本人，並將以該股名義參加蘇聯戲劇節。

夜半暴徒毀門入室 開鎗擊倒夫婦兩人

柏岐鳳與妻尚幸傷非要害

兇手多數相認

王廷章拘訊絕對否認 查得情形複雜

皐寧人柏岐鳳、五十歲，住閘北天寶路底懷安里三十號、妻蔣氏、四十三歲、懷安里之側面有空地十餘畝、搭有草棚五六十間、由柏向地主將草棚悉數租下、轉行分租與各苦力居住、此外另有公坑一所、亦由柏承包、發賣草紙、此兩種爲柏之職業、月入不惡、昨晨二時餘、柏夫婦睡興正濃、突有暴客四人掩至、毀門而進、逕入柏之臥室、其中一人持手槍、不發一言、遽

發鎗數響

時柏夫婦早已驚醒、驟覩若輩入室、急從床上骨碌而起、擬與之抗、無如砰然聲起、夫婦二人即相繼中彈倒於血泊中、僵臥不動、各暴徒疑已致命、相率逸去、旋經鄰居發覺、報告臨平路警所、派員馳至

查勘一過

將受傷夫婦送往醫院、柏身中兩槍、一在左肩、一在右腿、柏妻爲左臂中一彈、均非要害、無關生命、至其被狙擊原因、及兇手何人、經北站偵緝隊偵緝員焦炳雲調查結果、據柏自稱、狙擊渠夫婦之四兇手、除一胖子素昧平生外、其餘三人

均屬素識

爲首之持槍開放者、名王廷章（四十歲皐寧人）、餘二人、一名羅小狗子、一名王甫田、王廷章住天寶路均安里九號、緣王在該處開設老虎灶、而天寶路向有平民自來水龍頭一處、曾一度被水電公司取消、柏以彼之房客（即各棚戶）關係、乃向當局請願、於是該龍頭重行恢復、而王廷章則以開老虎灶者、認柏此舉實妨害其營業、雙方

因此結仇

今之狙擊彼夫婦、即爲雪恨云云、臨平路警所長牛精鑒、當飭將王廷章拘案、訊其供詞、絕對否認持槍企圖殺人、謂係柏誣指希圖構陷等語、據偵緝隊調查、本案內容極複雜、株連之人數頗多、現正緝拿中、

少女倦臥旅邸 男朋友行竊

損失細微當時未報捕房 遊公園忽相逢扭往控告

住居同孚路三弄十一號之甬籍青年朱楨瑜、二十歲、向與其同鄉女子鄭寶玉（年廿一歲）相識、過從甚密、時相出遊、上月十七日、朱鄭又在靜安寺路大光明影戲院門首相值、乃約於翌日再晤、十八日朱即邀鄭女同赴芝罘路天然旅館、開三百十三號房間閒談、但鄭女因是晚舞罷歸去、時已夜半、故精神疲乏、不覺神思恍惚、朦朧睡去、朱乃乘間將鄭手臂所戴金手表一只及法幣二元四角竊取溜去、迨鄭女醒來、始悉一切、祇以失物細微、未報捕房、前日鄭寶玉在外灘公園忽與朱相遇、乃鳴捕將朱帶入捕房、昨晨解送第一特院刑二庭、捕房律師厲志廉依竊盜罪起訴、經詹推事問被告略訊一過、飭令押候改期七天再訊、

收租侵占案 巡長處徒刑

住居城內糊修坊大南里一號黃森耕、有房屋十一所、在新橋路斜橋南卅弄、按月可收租金一百六十六元、因房客時常拖欠、乃托爲巡長之錢濬川代爲收租、錢爲職務之便、與無拖欠者、每月取酬十四元、不料錢竟侵占一千〇四十七元五角、一再索取、指不交出、乃自訴於地方法院、業經庭推事研訊明確、昨日宣告判決、錢濬川連續侵占業務上持有之物、處有期徒刑六月、附帶民事訴訟、移送本院民庭裁判、

女孩失足喪命

江蘇六合婦人鄭閻氏之女孩根弟、年甫五齡、於上月三十日下午四時許、在大通路五三四號晒台上遊玩之際、不愼墮地、頭部等處受傷甚重、旋經新閘捕房得報、派救護車前往將孩車送廣仁醫院醫治罔效、延至昨晨七時廿五分身死、尸送斐倫路驗屍所、昨經驗明收殮、

覆舟溺死一客 兩老大被拘究

前晚七時餘、永慶小火輪拖帶貨船一艘、駛至蘇州河周家橋陳家渡附近、撞翻小船一艘、致船上乘客沈喜臣（十七歲嘉定人）落浦溺斃、因時在黑夜、屍體無從撈取、至昨晨浮起、由地保報請法院檢驗後、嗣經死者之兄沈伯良查得永慶小輪老大張阿根、玩忽業務、致人於死、貨船老大王祥俊、見死不救、遂據情控由水巡捕房於昨午後將張王兩人拘解地方法院、由檢察官略訊一過、諭令押候偵訊、

否認毆死閽人

布廠兩學徒

閘北寶山路橫濱橋大中布廠、有紹興籍學徒范百慶（二十二歲）・羅忠全（二十四歲）、向與該廠看門人劉萬元有宿怨、上月十七日夜間十二時返廠、因門已閉、遂呼劉開門、但佇立甚久、劉始起身開門、以致雙方口角用武、劉因力不能敵、被毆傷身死、事後由劉妻胡氏報告警局、將范羅兩兇犯拘解地院、經檢察官偵查、依傷害致死罪起訴、昨晨由陳推事開庭審理、被告范羅二人均否認有打死看門人劉萬元之情事、僅承認有口角的、及劉自不提防跌倒是有的、陳推事核供、諭被告還押、候改期調查再訊、

滬川電話通話

交通部爲便利上海浦東川沙通訊起見、特裝設滬川間長途電話線、茲已全部竣工、於前日奉命正式開放通話、由滬至川沙話費、計市區爲三角、特區爲四角云、

上海暑期學校 新聞科報名踴躍

卡德路六十一號（[illegible]女中校址）上海暑期補習學校、自招生以來、各科報名踴躍、入新聞科者、尤爲擁擠、足見適應社會之需要、該校呈請市社會局備案、業已蒙核准、批示即日領到、該校各科教員、均已聘定、均係教育界新聞界知名之士、現[illegible]報名尚多、報名處即在該校、[illegible]可由[illegible]扣除、尤爲便利、函索章程郵一分即寄、

今日江灣賽馬預測

第一次一哩老馬衣字平力賽 ㈠司華浦Swap ㈡麥克倫石Macrenzie ㈢綠田而金Ideal King

第二次一哩老馬地字平力賽 ㈠派脫納Partner ㈡潑令司亞夫潘雪密司Prince of Pessimists ㈢哈伊來特Happy Lad

第三次一哩老馬川字平力賽 ㈠愛而潑林Airplane ㈡來菲皮Lafy Bee ㈢生特來其派克Sundaidge Park

第四次一哩老馬地字平力賽 ㈠司買脫Smart Morn ㈡司乃潑洛斯Stop Loss ㈢狄克退吐歇浦Dictatorship

第五次一哩老馬西字平力賽 ㈠勝美脫令St Midding ㈡[illegible]Tungsten ㈢紐芳蘭Newfoundland

第六次一哩老馬西字平力賽 ㈠巴近脫Pageant Morn ㈡[illegible]Sheng Ha ㈢反來灰潑波來而Fairy Whip Poor Will

第七次一哩老馬皮字平力賽 ㈠惟多利金Victory King ㈡地鈕[illegible]The New China ㈢好司登金棉Houston King Cotton

第八次一哩老馬愛字平力賽 ㈠司乃潑洛斯Stop Loss ㈡哈佐泡而High Power ㈢梅非司托弗而Mefistofele

第九次一哩四分之一新馬平力賽 ㈠立佛力蒙Lively Morn ㈡[illegible]The Swan ㈢[illegible]Whilecorona

第十次九法郎老馬拍賣 ㈠[illegible]National Spirit ㈡[illegible]Tyrant Knight ㈢[illegible]Record Mark

胡蝶
擦面牙粉
功用甚廣擦面刷牙
撲身俱可治熱痱汗
痱比藥物尤見靈驗
購用一包即可獲
拾萬包希望
各埠洋廣雜貨號均售
上海華南實業社出品

曾參加劉蘆隱陰謀組織
楊奠華等擒獲男女二十人
經濟斷絕糾黨行刦　在租界曾犯案兩起
◇抄出手槍及僞造鈔幣機器四女性無關開釋十案犯移捕房起訴◇
楊等六犯連同證物移解警備司令部核辦

公共捕房總稽查處總督察長陸連奎・探長劉紹奎等、偵得有大帮劇盜、匿跡界內、圖謀不軌、遂率同探長□心銘・朱壽齡・王程德・探目楊錫光等、在北西藏路四九五號大明旅館・鄭家木橋街十四弄二號長江旅館四十二號房間・廣東路新三江旅館等處、拘獲盜犯(一)阿二(二)郭小三子(三)李長勝(四)丁聚堂（又名長標）(五)卜介其(六)楊奠華(七)楊盛氏(八)丁高氏(九)陳如珍(十)李桂卿(十一)李錫麟(十二)徐志敏(十三)王志卿(十四)李大成子(十五)陶如洪又名小歪子・小二子(十六)趙國華又名百初(十七)趙熊氏(十八)周長林(十九)劉少華(二十)袁振清等二十名口、抄出手槍三支、子彈廿一粒、及僞造二十分鎳幣之機器一架、並在馬浪路西成里六十四號・六十五號楊奠華家抄獲

大批反動文件 以及地圖及江蘇省各地駐軍之調查表等、解由特一法院、訊押在案、玆捕房查得被告中之楊奠華・丁聚堂・係屬此二十名人犯中之首領、楊丁本隸屬於劉蘆隱之組織下、作種種意圖顛覆政府之工作、自劉因刺楊永泰案被拘後、該黨之經濟來源斷絕、遂出而至各處行刦、曾先後於本年三月廿七搶刦成都路九五一弄十六號石□□氏家七百九十三元之財物、及四月廿九下午八時十分刦東有恆路二五九弄七號郭渠氏家二百四十三元之財物、此次本

擬至蘇州行刦 正欲出發之際、即爲探等拘獲、捕房方面現對一・二・三・四・五・十・十二・十四・十五・十六・各被告依刑法一八七條一九九條三三〇條公共危險僞造貨幣盜等罪向特一法院提起公訴、昨午後此案由馮世德推事開刑一庭提訊、淞滬警備司令部因各被告在內地犯有危害民國等案件、故飭派偵查隊副隊長許鵬飛携文到庭聲請將被告二十名口、准予移提、先由捕房律師汝葆彝起稱、關於警備司令部請求移提、捕房並不反對、惟內有被告十名、在前院未判決前、自應准予移提、

已由捕房起訴 而被告楊盛氏・丁高氏・陳如珍・趙熊氏四女子、經捕房查明在租界華界均無犯案、依法呈予開釋、至其餘六被告楊奠華・李錫麟・王志卿・周長林・劉少華・袁振清六名、捕房既未起訴、自可連同證物、交司令部提去、其餘起訴之各犯、候審結後、亦可

由司令部提去 云云、馮推事核稟、乃諭楊奠華・李錫麟・王志卿・周長林・劉少華・袁振清連同有關證物、准交司令部來員提去、楊盛氏等四口、准予開釋、遂進行審理捕房起訴之各案一過、諭候改期再訊、

胃痛救星！

斯托命
斯托命藥片、依據最新藥理處方、效力正確、所以病人任何胃腸藥品、此藥含有胃腸藥及多種營養素、能深達病灶、一面止痛制酸、開胃消脹、一面補給營養素、營養寬下、見效之速、自然超羣、舉凡肝胃氣痛、胃酸過多、反胃嘈雜、食積腹痛等、凡服他種藥品不能斷根者、請試服本藥、當能達到滿意效果。
批發處：五洲（中英・中法・正誠・華美・中西・天廣）藥房
各埠藥房均有出售
上海濟華堂藥房經理

袁真子星相家惠存
命相通神
林康侯題

玄眞子大六壬批命
寓跑馬廳二馬路南即虞洽卿路三三
四號相命各壹元大六壬課五角如有
懷疑一試方針立決

花柳性病專科
薛柳橋專治下列諸症
敝人根據學理研究十餘年自化學上發明花柳病最新靈藥、無論新舊淋濁、在三四星期內根治、治後可於一日內作狂歡、永不再發、
淋病類　急性淋、慢性淋、血淋、多年老淋、白濁、後尿道炎、膀胱炎、攝護腺炎、副睪丸炎
梅毒性病類　各期梅毒、橫痃、下疳、魚口、毒瘡、遺精、早洩、陽萎
診所：上海北京路□□□□里二十六號　門診上午九時至十二時下午一時至七時
濟洲八景書畫合冊

唐拾義久咳丸
◆功用說明◆
一治多年痰咳之症　一治夜咳不安眠之症
一治喉痛聲啞之症　一治嬰孩百日之咳
一治老人虛弱之咳　一治産前産後之咳
一治天行時咳之症　一治四時咳嗽之症
一治感冒咳嗽之症　一治新舊咳病之咳
一治胸痛咳嗽之症　一治肺病咳嗽之咳
一治日夜咳嗽之症　一治酒色嗜慾之咳
無痰咳睡血咳及咳嗽氣喘咳嗽最日久不愈之咳均能服之無不應驗
每瓶一元二角　此丸專治咳之藥品也
上海西藏路角大興唐拾義藥廠發行

龍舟傾覆溺斃七人
蕪湖陶辛圩慘劇

蕪湖訊、本年雨水調和、秋收可卜豐稔、鄉民在此農事稍閒之際、特紮大批龍舟、在四鄉內河競賽龍舟、城市居民前往觀者絡繹不絕、本縣陶辛圩鄉民胡□□、亦因該圩今年可望大有豐收、特邀集三十餘人、在河內競划龍舟賽戲、詎於一日上午十時許、附近各圩龍舟正在奪標（盯布）之際、胡之龍舟因用力過猛、突遭翻覆、全船三十餘人、盡數翻落水中、當沈覆時、僥倖下游、雖經各舟□力施救、然已有十人被淹溺斃、該處地保吳啟□、頃已來城投報地方法院、當由孫檢察官率同檢驗吏等前往相驗、

軋剪廠主遭族姪嚇詐
籬笆上澆油實行放火

滬南龍華路東山街八號大上海軋剪廠老闆沈秋嵩、六十一歲、本地人、開設迄今營業尚稱不惡、詎五月二十九日起至上月廿六日止、接連投來具名雖人之恐嚇信七件、勒索五百元、不達目的、必須銷殺全家、幷火燬工廠等措詞激烈、沈接函後、甚爲惶恐、遂將情報告警局、正在偵查之際、忽有匪徒在廠外籬笆澆洒火油縱火、經沈家人等竭力撲滅、幸未成災、旋由員警偵悉是案實係沈之族姪沈新海糾黨所爲、遂於前夜十時在滬南廟橋路附近約定、佯與接洽、將沈新海逮捕、直認糾合同黨張克寫信嚇詐不諱、刻正追緝餘黨歸案訊辦、

衆人正狂歡、有女獨心碎
惠令登舞塲舞女戴愛珍服毒

北京路二百八十七號惠令登跳舞塲舞女戴愛珍、上海人、年二十三、於昨晚十一時三刻、忽在跳舞塲帳房間內吞服安神藥片自殺、當被跳舞塲中人發覺、立即報告中央救火會、駛到救護車、將戴送入醫院救治、中毒尚不深、無性命關係、自殺原因不明、

服毒倒於路上

昨日上午五時十分、龍門路跑馬廳路角、忽有一男子呻吟倒地、由捕查見、車送醫院醫治、經驗得其係服毒、據稱名周寶生、年二十三、自殺原因、則不堪受經濟壓迫、生命可無礙、

無錫南外命案提起公訴

無錫訊、南門外鼎昌絲廠繅絲女工許金娣身死不明一案、自經地方法院檢察官錢承均依法檢舉後、曾於上月二十二日開棺相驗、結果委係生前受傷因病身死、玆悉檢察處業已偵查終結、對被告陸仲林以刑法第二百七十七條第一項傷害罪提起公訴、因許金娣之死、雖非因傷所致、而生前受有傷痕、該管事陸仲林於傷害方面、難辭其咎、至傷害致人死部份、予以不起訴云、

八字橋美亞十廠工
兩帮械鬥傷數人

閘北東八字橋美亞第十織綢廠、原有浙江新昌縣與嵊縣兩帮工人在內工作、前日下午六時許、該廠因開除嵊縣帮工人、致兩帮工人發生衝突、繼以械鬥、有鐵木棍・九節鞭等武器、一工人名黃鐵鷗、三十四歲、嵊縣人、其妻在美亞第五廠做工、而黃本人並不在十廠工作、當時因至該廠工房探望朋友、聞悉前情、代抱不平、結果被毆受重傷、後經人送新民路普善醫院、計頭頂穿三洞、流血如注、肋骨・手・足・皆受重傷、背部完全青紫、內部亦受重傷、故生命甚爲危險、直至昨日傍晚尚不能言語、其餘輕傷者有張林昭・錢雪堂等、均經該院醫師吳鳳卿等包紮出院、惟黃鐵鷗則仍留於三等病房、

野猪老牌
安住蚊煙香
效驗卓絕
衛生無害

南市劉坟弄
日人租屋組織販毒機關
爲老北門警所偵悉破獲
抄出嗎啡四百餘包當場拘獲兩日人

昨日午後一時許、本市老北門警察所在轄境內劉墳弄四十五號破獲日人所開設之販售嗎啡機關、當場

拘獲日籍毒犯 中村義男（年廿八歲）及高橋宮代志（年廿三歲）等二名、緣該日人中村義男與高橋宮代志、方於前日下午在劉墳弄四十五號租賃房屋、俾得在該處販售毒品、當在是日傍晚將檯桌等零星物件遷進、擬於昨午開始販售、而該嗎啡共裝二大包、一包裝有三百三十六包、一則裝一百廿包、每包重量一厘半、

詎因事機不密 爲老北門警所巡官杜茂永所探悉、乃即稟告所長沈振華、飭派警士章文達及請願警施國藩等密往、當場將二毒犯拘獲、連同嗎啡一併拘入所中、經沈所長親自訊問、中村家住虹口吳淞路長安里三十五號、高橋住同里七十五號、對販售毒品直認不諱、該所核供後、當即將二犯連證備文解送警察局、通知日本領事署將二犯移提歸案法辦、

鎮江中閘發現陳屍
二十年前死至今未腐爛

鎮江訊、鎮屬中閘鎮、有開慶寺某老僧、於二十年前、無病而□、旋即坐於附近出間、一日有一和尙、坐其中、身體及衣服並未破壞、於是附近一般人紛紛拈香禱告、亦有□者、以其衣服剪下、作爲治病之用、現已將屍抬至閘□寺、擬裝金身、市閘□有某紳商、捐資數百元、作爲裝金之用、

市黨部等發起
爲四市長建碑
昨日召集各團體商定辦法

本市黨部等、於本年爲市府成立十週紀念、爲紀念過去四市長政績並勸來茲、特發起建立紀念碑、昨日下午二時假座八仙橋青年會、召集各機關團體、開會討論辦法、由丰席陶百川報告

建碑意義 略謂今者吳市長鐵城長市以來、本市各團體於新市府前、有人發動籌建紀念碑、以紀念吳市長治理滬市之功績、其後復有一先君等又發起爲張前市長岳軍建碑紀念、但此事擱置已久、市黨部鑒於本年適爲市府成立十週年、大上海計劃漸次完成之今日、對於過去張吳兩市長功績、確有紀念之價値、故特召集今日會議、商討建碑辦法云云、繼由姜懷素報告與市府及工務局接洽經過、繼由張增加張定璠黃郛白兩市長、王曉彬報告建碑工程、潘公展爲一先賁資令均有意見發表、繼即

討論辦法 (一)確定籌備會名稱爲上海市政府成立十週年紀念建碑籌備委員會、(二)推定吳開先・潘公展・陶百川・王曉籟・杜月笙・林康侯・蔣一先・黃造雄・姜懷素・黃賓谷・童行白・汪伯奇・張壽鏞・吳治卿・馬藤良・張一塵・胡樸安爲籌備委員會委員、(三)費用以一萬元爲限、(四)推定沈君怡擬作碑文、胡樸安書寫、(五)推定王□彬爲建碑工程設計委員、(六)規定七月七日市政府成立十週年紀念日、由余代市長舉行奠基典禮、(七)定七月四日下午四時舉行首次籌委員會議、由潘公展爲召集人、地點定白賽仲路、市府招待所、至四時散會、

身染淋病
生命毫無保障
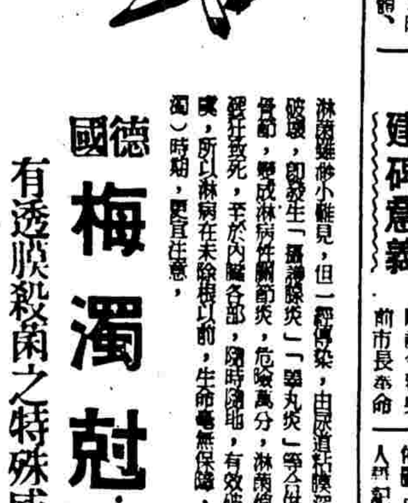
淋菌的……
破壞力可畏
病家不容忽視

德國　梅濁尅星
有透膜殺菌之特殊威力。
爲新久淋病之惟一特效藥
「梅濁尅星」（MATUTIX）係德國醫藥學博士DR.J.ANDERNACK發明、其藥力能透入尿道粘膜、直接撲殺淋菌、故於淋病已經攻及「膀胱」「副睪丸」「攝護腺」及關節等組織、藥力亦追蹤而至、一鼓殲絕、剷除病根、永不復發、並有利尿消炎鎮痛等功效、藥力面面俱到、淋菌雖極小、但一經傳染、由尿道粘膜深部、向相近各組織蔓延、即發生「攝護腺炎」「睪丸炎」等合併症、再而侵及全身骨節、變成淋病性關節炎、危險萬分、淋菌倘竄入脊髓、能使人發狂致死、若於內臟各部、隨時隱伏、有效破壞而發生嚴重之可慮、所以淋病在未除根以前、生命毫無保障、尤以慢性（即老白濁）時期、更宜注意。
當日止痛止濁永遠斷根
特種梅濁尅星　淋病性特效藥　治療力特速
上海江西路二六四號柯爾登洋行獨家經理　各藥房均售

市府十週紀念期近
深望市民踴躍參加

本市政府將於七月七日開始舉行成立十週紀念、規範宏大、典禮莊重、深望全市市民屆時能踴躍參加、以符與民同樂之初意、惟市政府以年來市庫支絀、故關於十週紀念所應用之一切經費、則力求撙節、不使一文糜費、

市政展覽

市政展覽會、自各機關派員於上月二十八日籌備布置、迄日顯形忙碌、預計今日上午即可布置就緒、下午一時市府十週紀念籌委會、全體委員將會同視察布置狀況、七月七日上午開幕、該會特推請余代市長夫人或沈局長夫人擔任剪彩、又該會爲便利參觀者起見、現正趕印陳列品及刊物目錄一種、以供按名云、

防空展覽

自軍委會巡迴防空展覽會運到大批展覽品後、本市防空展覽會籌備處即着手佈置、日來工作倍形緊張、據該會負責人稱、該項展覽品、約於五日才能佈置竣事、六日由該籌備處將全部會場所陳列之物件、再詳細視察一週、七日即正式開幕、舉行公開展覽、又聞該會向南京航空協會商借飛機三架、已蒙允准、另一架陳列在會場內、以供市民參觀、另二架於開幕日在全市上空飛繞一匝、並散彩色傳單、以引起市民之注意、

救護展覽

此次上海市政府十週紀念大會、將於七日開幕、除舉行典禮及各項盛大節目外、並於是日起至十八日止、設有七種展覽會、以增進市民常識、本埠中國紅十字會總會、亦在展覽會參加之列、將以救護藥品方面之出品、陳列於衛生展覽部分、地點在市中心區衛生試驗所、闢有專室、並陳列大量新式救護之器具、凡該會一切設備之標本與模型、歷來救護成績、及時代的救護用具、防毒器械、各種圖表照片、及救護隊臨時服務之陳設等、均由該會悉心規劃而成、欲使國人對于前線救護、有深切之認識、

遊藝節目

市府十週紀念之遊藝節目、業已排定、除七八九三日由籌備會自定者外、餘爲各團體公演、

▽市府前戲台

日期	時間	節目	團體
七日	一至五時	平劇	黃金大戲院
	五至七時	歌舞	大同樂會
八日	一至五時	平劇	大舞台
	五至七時	雜耍	滑稽研究會
九日	二至四時	歌舞	中華口琴會
	四至八時	話劇	業餘劇團
十日	四至六時	雜耍	光裕社
	六至八時	歌舞	國立音專
十一	四至八時	平劇	恒社業房
	六至八時	同上	同上
十二	一至五時	平劇	天蟾舞台
	五至七時	話劇	豐富劇社
十三	四至六時	雜耍	光裕社
	六至八時	歌舞	市立樂專
十四	四至八時	話劇	皇后劇院
十五	四至八時	雜耍	中曲研究會
	六至八時	歌舞	青年會歌詠團
十六	四至八時	話劇	話劇研究會
	六至八時	雜耍	滑稽研究會
十七	六至八時	歌舞	吳曉邦社
	四至六時	雜耍	滑稽研究會
十八	四至六時	雜耍	滑稽研究會

▽南市體育場

日期	時間	節目	團體
	六至八時	歌舞	民教館附江
七日	一至五時	平劇	共舞台
	五至七時	歌舞	中華口琴會
八日	二至四時	雜耍	潤象社
	四至八時	話劇	話劇研究會

痛如剝皮！妙特靈殺癢止痛
葡萄菌作祟因以發癢作
痛妙特靈藥水殺菌迅速
百試百驗，樂膏治老瘡
癬癬潰爛腫毒各種皮病
—藥房均售—
上海新星藥行經理

妙特靈

滬市複選擬定日期

◎南京二日電、滬市國大區選候選人名冊、已經國選總所核定發還、該市選舉監督以滬市各界選民、惟星期日一天較爲閒暇、日前特電呈總所、擬定本月十八日開始複選、總所頃已復電照准、

滬西綢廠
工潮解決

滬東海州路大美・老美・美豐綢廠工人要求增加工資等案、經社會局調解成立後、前日由社會局派調解股主任王先青、總工會派理事胡夢敏・陶同工人勸復工、大美等及美豐綢廠工人、於是日下午一時一律復工、惟老美豐綢廠工人因廠方管理無人、尚未開工、全體工人、昨日下午十時推派代表赴社會局請願、要求令飭廠方即日開工、

德人存鋼鐵
不准過十噸

◎柏林一日中央社哈瓦斯電、德國四年經濟計劃獨裁者戈林將軍、頃頒佈命令、凡貯存鋼鐵、超過十噸以上者、概須向鋼鐵管理局報告、否則嚴懲不貸、

新任比代辦
喀盛抵滬

比國駐哈爾濱總領事喀盛氏、此次奉命調任駐華代辦、兼駐滬總領事、業於昨日午後四時半、乘坐大連汽船會社之青島丸由大連到滬、至於前任代辦兼總領事譚爾伏氏、則定於十日乘坐法郵船杜美總統號輪歸國云、

恐嚇美總統
一犯被捕

◎波士頓一日中央社路透電、美國秘密偵探隊今日拘獲一人、名威恩萊特、控以函致美總統以置諸死地相恫嚇之罪、據偵探隊稱、彼等現亦亟欲追究愛賽爾杜邦女士所接恐嚇信一事、按杜邦女士、昨與羅斯福總統第三子結婚、

簡訊

◇本市各界川災救濟會、昨接陳雷生電、自流井及灌市均成立救濟會、收救災童三百餘名、成都教幼院日成立、川北南火區縣份、擬設臨時收容所數處、由救災會撥與大綱、

◇本市牛羊業同業公會、因法租界增加牛羊過境通行稅、迭經反對無效、該會復於昨日由沈臣軒・顧利輔・陳兆生・浦鴻安・吳邦傑等五常委、齎呈向市政府社會局市商會分頭請願、並另呈市警察局請協助、

◇招商局爲便利暑期旅客前往青島遊覽起見、特將開航上海至青島各輪、由海元・海利・海貞三輪流行駛、本月九日起、即由海元輪首先行開航、十六日規定海貞輪、廿二日規定海利輪、以後即由此三輪輪流行駛、票價大菜間爲四十元、頭等二十元、二等十二元、三等六元、四等四元、

強身補腦
最好服用　補使命
遺精早洩自療法　函索即寄
函索向上海老北門潘家街十一號

勃琪獲世界冠軍

網球單打

（文見第七版）

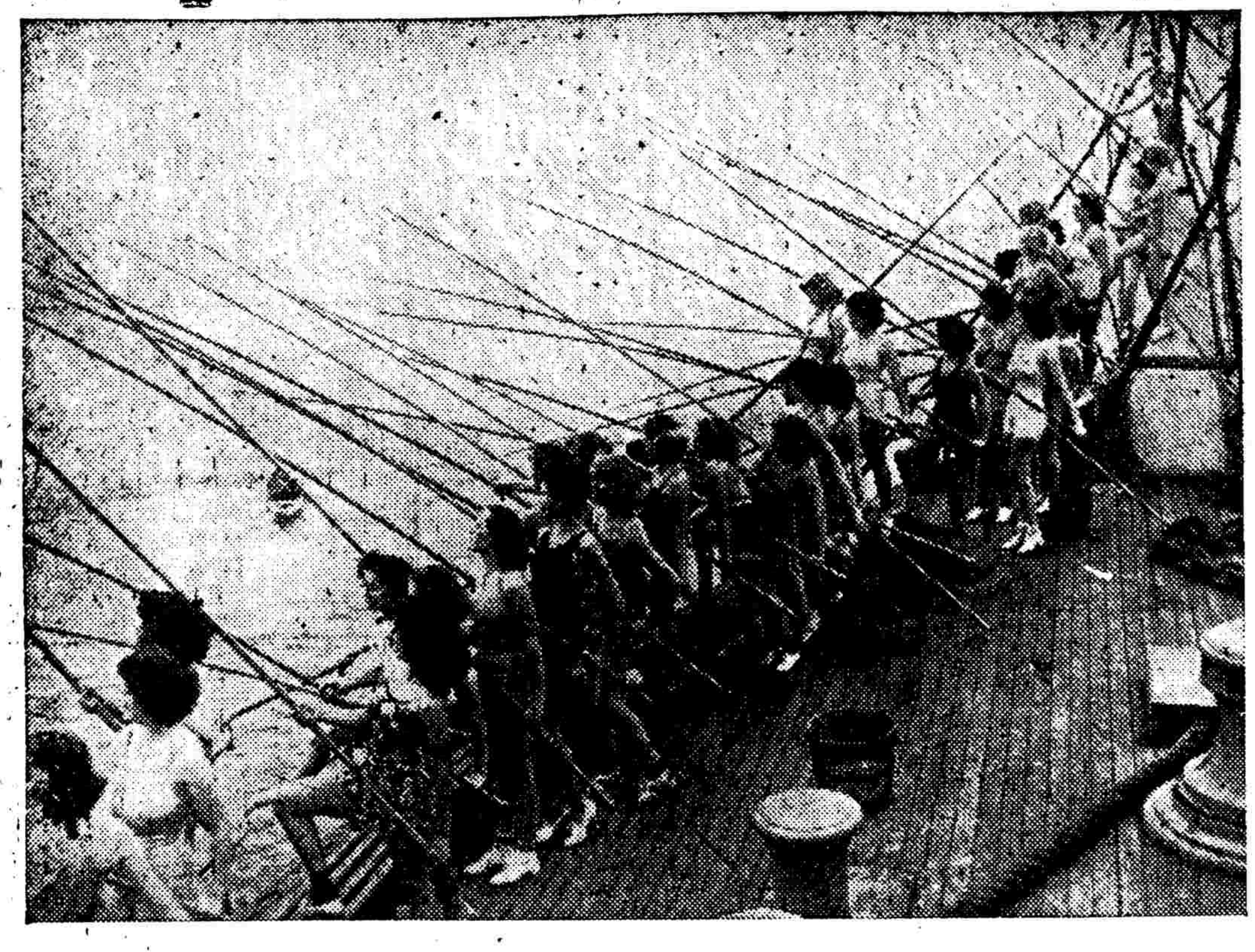

洛山磯游泳表演員合格者

撤軍問題爲日俄交涉焦點

重光三次與俄方談判無結果　駐俄美大使台維斯出而斡旋

◎東京二日中央社電、日駐蘇聯大使重光葵、昨日（一日）二次訪晤蘇聯外交人民委員李維諾夫、對搽察事件、提出强硬抗議、而李維諾夫、亦於是時、向重光提出反抗議、指彼方砲艦之衝突、係由於日方首先開砲所致、觀此、則兩氏會談雖久、但因雙方各堅持其本人主張、互不相讓、故會談毫無結果而散云、據此間接得最後消息、爾重光於昨日午夜三次與李維諾夫交涉、結果如何、現尚未悉、美駐蘇聯大使台維斯、昨日曾訪晤重光、以私人名義、勸告重光爲維持遠東和平計、勿將事態擴大、聞台氏今日將訪晤李維諾夫、提出同樣之勸告、此次美國出而斡旋、殊堪注視、目前嚴重問題、仍爲武裝軍隊撤退之問題、苟此種前提得獲解決、則現有緊張情形當可鬆弛也云、

◎莫斯科二日國民新聞社電、日本駐蘇大使重光、今日再訪蘇俄外長李維諾夫、要求俄國撤退黑龍江中二島上之駐兵、及附近之軍艦、重光氏稱、彼懇切希望蘇俄能承認日本立場之公正、而以黑龍江之主要水道、爲西伯利亞與僞「滿」之分界、重光與李維諾夫二氏、雖均未宣布兩國之換文、惟悉日本之要求、拱詞率直、其中微露恐將採取軍事行動之意、據東京來電、則表示今日或有解決之望云、

實部規定粉交價格

以六月廿四日之價格爲準

◎南京二日電、滬麵粉交易所發生風潮後、二日經財實兩部會商、已令交易所鉏理員先行調查、然後於六月份麵粉價格中、規定一最低最高之標準價格、

◎南京二日中央社電、實部以滬麵粉雜糧交易價格飛漲、影響民食甚巨、并迭經滬社會局及商業團體電請限制價格、以維民食、現該部據情研究後、已決定以六月廿四日之價格爲準、不得超過、二日已訓令滬社會局及交易所監理員王曉籟・余　查照辦理、

紗交風潮案　第一特區法院檢察處

今日偵查吳啓鼎盛昇頤

兩財次電覆蔣院長詢吳盛無證據

本市紗布交易所自發生風潮後、經主管機關實業部長吳鼎昌、會同監察委員嚴莊、予以澈查、除對各有關之經犯人、依交易所法作行政處分外、并查得財政部稅務署長吳啓鼎、蘇浙皖區統稅局長盛昇頤、與此次風潮有關、并以吳盛兩人身爲公務員、而藉作操縱投機之舉、非予嚴究不足以肅官箴、爰由實部將吳盛違犯部份移送第一特區法院檢察處偵查、茲此案已由特一院檢察處委派宋根山檢察官担任偵查、聞宋君已定於本星期六（三號）上午九時、開民十四法庭偵查、其被偵查人吳啓鼎、盛昇頤、及證人紗布交易所理事長穆藕初、及戴楊二經紀人之傳票、均已分別送出、惟今日之偵查是否公開、尚難逆料云、

◎南京二日電、紗布交易所風潮案件、滬第一特區法院傳訊吳啓鼎盛昇頤、傳票二日下午五時已遞送到京、吳盛自日前來京候訊後、現仍扣留財部、財部負責人頃表示依法處置、又財部鄒徐兩次長、昨日曾訪實長吳鼎昌、探詢盛吳與此次交易所風潮關係情形、財部二日有兩電呈蔣、一報告盛吳已被傳到京候訊辦、一報告鄒徐兩次長訪吳部長談話經過、

◎牯嶺二日中央社電據聞財部鄒徐兩次長電復蔣院長、略稱、遵令會商實部吳部長、查詢吳啓鼎盛昇頤兩人證據、接談結果、聞吳盛兩人並無證據云、又電、吳啓鼎盛昇頤以此次紗交風潮、與本人並無關係、業於上月卅日到京、並聯名電呈蔣院長聽候澈查、俾明眞相云、

冀東僞組織內部恐慌

各級職員紛送眷屬赴平津

◎保定二日中央社電、通縣來人談、殷逆近撤換大批僞縣長、藉資極盛、僞各級職員紛將眷屬送赴平津、殷逆某隨從日前亦送眷過保、據悉、殷逆仍欲安定人心、對通縣來往汽車及旅店等盤查極嚴、禁止各僞機關職員請假、地方無形入於戒嚴現狀、恐怖空氣、極度瀰漫、一方更照組織所謂「中日滿蒙聯合軍」、預定由張景惠・殷汝耕・卓世海・李守信四逆任僞軍長、一方更分向關東軍及駐屯軍雙方請各撥款六十萬元、準備建築工事、

川康軍整會將開幕

各整委陸續到渝

◎重慶二日中央社電、川康軍整會議、日內將在渝開幕、各整委除賀國光・夏斗寅・周渾元・李韞珩・許紹宗等在渝、及范紹增已於一日午由漢飛渝外、楊森亦於二日午飛到、此外唐式遵・王纘緒・劉文輝・鄧錫侯・孫震・李家鈺等、均定三日晨由蓉飛渝、劉副主委則定四日晨偕潘文華及鄧漢祥由蓉乘車來渝、沿途並擬視察災情及樺木鎮橋工、約五日午可到、此間各機關長官均將赴化龍橋歡迎、

宋子文返滬

吳鐵城今由港北上

全國經濟委員會常委宋子文氏、上月十五日赴粵整理粵幣及視察瓊崖、並轉道赴桂、商洽整理桂省金融問題、業於一日由桂飛廬、昨晨（二日）公畢、偕同秘書陳康齊・蔣蔚先及張弗臣諸氏由廬赴潯、十一時許乘坐波音機離潯返滬、宋氏此次南下之結果、異常圓滿、且雖風塵僕僕、半月有餘、而精神則仍異常飽滿云、

廣東省政府主席吳鐵城氏、今日由港乘坐大來公司之麥金蘭總統號輪來滬、定於五日抵此、吳氏此來係參加市府成立十週紀念典禮、預定在滬稍勾留卽將赴廬、晉謁蔣院長、報告省政云、

孔祥熙赴奧伯倫

◎華盛頓二日中央社電、我國行政院副院長孔祥熙、於昨晚（一日）偕公子令傑秘書楊光泩陳立廷等、離此赴俄亥俄州奧伯倫遊歷、約本月四日或五日轉赴紐約、七日可返華盛頓、屆時孔氏將再度與美總統羅斯福會晤云、

川越今赴京

日本駐華大使川越茂氏、定於今晨偕同參贊渭水等一行入京、預定在京稍作勾留、卽將赴津轉平、視察服務、日使館參事官兼駐京總領事日高氏、昨晨乘坐首都特快車離滬返京、

緊張空氣

無鬆弛徵象

◎東京二日中央社電、因堪察賀事件所造成之緊張空氣、現仍無鬆弛之徵象、關於日駐蘇俄聯大使重光葵與蘇聯外交人民委員李維諾夫、第三次會見之結果、此間尚無消息、日外務省發言人今晨十一時三十分聲稱、「上月三十日被日本戰艦擊沉之蘇聯砲艦、重量爲一二三十噸左右、損毀情形、尚未明瞭、日「滿」方面是否受創、亦不詳悉、上月二十九日日「滿」商船一艘、在柴那庫哈島附近、遭蘇聯砲艦拘捕一層、則係確鑿、目前尚有蘇聯砲艦十餘艘在堪察賀及柴那庫哈兩島附近巡弋、故該地情勢仍極緊張、在此種情形之下、新糾紛將於何時發生、此際尚難逆料、兩島現仍在蘇聯武裝佔領之下、雖盛傳商船已能在該兩島以北之河道中進行、惟關於此事、尙未接獲負責方面之消息、

汪精衛王寵惠等赴潯轉牯

張群亦定日內前往　主持廬山談話事宜

◎南京二日中央社電、中政會汪主席、因政躬業已康復、並以廬山談話會即將舉行、特於二日上午八時由京乘建國輪啓程赴潯、卽轉牯嶺參加、與汪氏同往者有曾仲鳴褚民誼彭學沛等、聞汪氏赴廬除參加談話會外、並擬於暑期內在山小住休憩、俟暑期完竣後返京、

◎南京二日中央社電、王外長偕秘書謝維麟・段茂瀾等數人、二日晨八時半乘吳淞輪由京赴潯、轉往牯嶺、晉謁蔣院長報告部務、並留山辦公行時、外部次長徐謨・陳介・司長徐公肅・吳頌皋・劉師舜・高宗武・李迪俊・帮辦林桐實等多人、及京市長馬超俊等均到下關歡送、

（滬訊）中政會秘書長張群氏、前晚（一日）由京到滬、定於日內赴廬、主持廬山談話事宜、並悉此次被邀參加廬山談話者之名單、係由汪主席蔣院長親自決定、被邀之各界領袖、均以個人爲單位、而並非以所屬團體爲單位、且被邀者以限於住所、是故人數未能過多、

最大要求

爲恢復原狀

外務省誠摯盼望局勢不致再度擴大、惟陸海軍當局、是否業已特別訓令當地軍隊特別審慎避免情勢之擴大、尙所未悉、日本現時最大之要求、爲恢復兩島之原狀、至兩島恢復原狀後、日「滿」是否將在該兩島駐紮軍隊、則子難能預測、蘇聯外委李維諾夫雖確已應允僅在日「滿」天皇權力之軍事法令、不亦撤退集中該兩島附近之武裝軍隊條件下、撤退駐於兩島之蘇聯軍隊、惟此次問題、既係由於蘇聯軍隊佔領兩島所引起、則其解決之道、自應首由蘇聯撤軍云、關於美駐蘇聯大使台維斯勸告日使重光勿擴大事態之消息、該發言人稱、尚未接獲重光之正式報告、因此日政府對該事不能發表任何意見云、

圖畫時報

明日隨報附送

1157期

俄機三架

偵察日僞軍

◎東京二日中央社電、據莫斯科消息、日駐蘇聯大使重光葵與蘇聯外交人民委員李維諾夫、昨晚曾對搽察賀事件、熱烈辯論兩小時、當時李維諾夫、特對重光所提之抗議、予以駁斥、且並無表示撤退軍隊之意、目前交涉完全陷入僵局云、又據長春消息、有蘇聯軍事飛機三架在搽察賀島上空飛翔偵察日「滿」方面之軍事設備情形云、日內閣閣議會今日舉行例會時、陸相杉山元曾卽席報告滿洲及西伯利亞邊境情勢甚詳、閣議散會後杉山續與首相近衛・外相廣田協議、對重光大史再發訓令云、

談判公報

俄政府發表

◎莫斯科三日中央社哈瓦斯電、關於日「滿」軍艦砲隊在黑龍江上擊沉蘇俄砲艦事、蘇俄人民外交委員李維諾夫、曾於昨日與日本大使重光葵進行談話、事後並發表公報稱、「外委李維諾夫因日「滿」軍隊自黑龍江南岸使用砲隊轟擊蘇俄砲艦之舉、外交上無其先例、業已再度提出抗議、並聲明日「滿」軍隊在承平時代、而有此非常舉動、不難引起極嚴重之影響、所有俄方傷亡官兵、與物質損失、蘇俄政府當保留要求賠償之權利」、旋又重申兩種建議、㈠雙方軍隊在搽察賀與柴那庫哈兩島附近者、暨所有砲艦、均應立卽予以撤退、日本若能照辦、蘇俄軍隊與砲艦、亦卽自明日起實行撤退、㈡關於黑龍江界線問題、雙方應卽進行談判、從新加以劃定、日本重光葵大使當答稱、蘇俄軍隊與砲艦佔領各該島嶼、乃屬非法之舉、自應担負事變責任、並立卽予以撤退、外交委員李維諾夫、仍堅請同時撤退、並謂一俟證明各該島嶼附近確無日「滿」砲艦蹤跡、蘇俄砲艦亦必予以撤退、日本大使乃允加以研究、並定於明日「卽二日」繼續會談云、

日報評論

不願趨惡化

◎東京二日中央社電、今日此間各報、對搽察賀事件之評論、大略如下、朝日新聞之社評、引述紐約泰晤士報之社論後、勸告政府採取和平態度、（按紐約泰晤士報社論謂世界輿論、均懷疑日本或將利用歐洲嚴重局面、以實現其野心云）、該報並提議謂倘蘇聯誠意撤退軍隊、日本政府必將保持原來之政策、依照外交之途徑進行談判、俾使世界人士明瞭日本之態度云、報知新聞之社評、責難蘇俄之不斷侵襲滿洲領土、與挑釁之行爲、並忠告蘇聯、不應使局勢更爲惡化、而應放棄業已佔領之島嶼、不然、不幸之事件、恐再發生云、都新聞於企圖揣度蘇聯行動之動機後、亦要求蘇聯迅速撤退軍隊、但進一步提議謂根本之解決、繫於及早恢復重新劃界之談判、與從遠東撤退巨額之紅軍云、日日新聞之社論、雖對局勢之如此演變、表示極度之遺憾、但以爲解決糾紛之方法甚多、並謂日本已決定遵守不使糾紛擴大之政策、此已爲明顯之事實、苟以目前之事件爲轉點、而增强維持邊境和平之決心、則友誼之解決、自不難實現云、據一般之觀察、各報之態度頗爲慎重、似均不願邊境局勢惡化也、

重光談話

俄應先撤軍

◎莫斯科二日中央社哈瓦斯電、關於日俄兩國搽察賀島附近相衝突事、日本駐蘇俄大使重光葵頃向哈瓦斯社訪員發表談話稱、此項島嶼原屬滿洲所有、此案唯一解決方法、厥由蘇俄將所有軍隊砲艦、一槪予以撤退、至蘇俄外交委員李維諾夫、指責日軍不應使用砲隊轟擊蘇俄軍艦一層、則一國邊界遇有侵犯情事、卽當加以制止、所用武器、無論步槍砲隊或飛機、原可不必加以辨別也云、

美國表示

無交涉必要

◎華盛頓一日中央社哈瓦斯電、國務院辦理對俄外交之某高級官員、頃發表意見、略謂黑龍江搽察賀島事件、僅係一種邊務爭執、就其性質而論、美國政府、並無向莫斯科及東京提出交涉之必要、該高級官員並表示希望此項事變、不致引起嚴重之後果云、

◎華盛頓一日國民新聞社電、據國務部次長韋爾斯稱、以國務部所得消息觀之、日俄對於黑龍江中二島糾紛、仍不過爲邊境之爭、目前國務部亦無庸表示任何意見、此間中立觀察者皆不信有戰爭之可能、惟預料雙方交涉將甚費時日云、

遠東時局

美報之評論

◎紐約一日中央社哈瓦斯電、紐約泰晤士報頃評論遠東時局云、「歐洲時局擾攘不安、適予日本以向大陸進展之機會、此在蘇俄則自清黨肅軍以還、內部不無渙散之勢、亦可利用日本此種冒險舉動、以號召民衆精誠團結、捍衛祖國」、民聲講壇報載稱、「日本軍部欲以亞洲安全、作爲試驗該國國力之工具、該國政局原已因而滋生紛擾、茲若能以極小之代價、向蘇俄挑釁、而有以證明國力之雄厚、該國政府或且聽任軍部爲所欲爲、藉以解除內部之緊張局勢、未可知也」云、

俄領拒見

僞滿之代表

◎長春二日同盟社電、甘雀賓事件發生後、「滿洲國」外務當局卽於當夜（卅日）電令駐哈爾濱外交特派員施履本、向駐哈蘇聯總領事代理人克賓尼作夫、轉向蘇聯方面提嚴重抗議、但蘇聯總領事館諸員、均稱病不見、施氏深恐事態擴大、乃發出警告、並要求代理總領事來訪、而該寓答以不在家、施氏不得已旋以電話通知此意於其秘書、蘇聯方面此種無理態度、外務局至爲憤慨云、

日海軍陸戰隊

昨晨警備演習

日本海軍特別陸戰隊於昨日黎明、由大川內司令官指揮、在虹口一帶舉行警備演習云、

惠勃爾登一日戰績

◎[illegible]社惠勃爾登一日路透電、網球錦標賽今日繼續舉行、混合雙打美國勃琪與麥谷（美）[illegible]、擊敗麥谷（[illegible]）[illegible]與傑士爾斯卡（波）組、奪得決賽權、又男子雙打勃琪與麥谷組擊敗澳洲勃朗威治與史潑勞爾組、奪得半決賽權、

⊙今日唯一之意外結果、爲女子雙打複賽、已得錦標兩年之英國傑姆士與史丹慕組、被金女士與畢得曼組淘汰、

⊙又男子雙打中、德英兩國之台杯代表相遇、結果德國組告捷、但英國另一組台杯代表選手、則擊敗日本選手山岸中野組、各組結果如次、

▼男子雙打

勃琪　麥谷（美）｛六—二、六—五、七—八、六—二｝勃朗威治　史潑勞爾（澳）

克拉姆　亨克爾（德）｛六—四、六—八、六—四、七—五｝[illegible]（英）

休士　脫蘭（英）｛六—二、六—二、六—二｝山岸　中野（日）

▼女子雙打

金　畢得曼（英）｛六—一、七—五｝傑姆士　史丹慕（英）

近代第一部社會小說

張恨水傑作

足本 春明外史

（本書縮影）

減低定價　再售特價

本書洋洋大觀。凡八十萬言。作者以六年心血成此巨著　內容可見一斑

從前每部二元五角　現改特價一元七角

（寄費掛號一角六分）

特價即日起至月底止

大批言情小說 減低定價後 再售特價

書名	實價	特價
足本精裝 落霞孤鶩 滿江紅（合訂）	六角	四角二分
足本精裝 金粉世家	一元	七角
足本精裝 九尾龜	五角	三角五分
足本精裝 官場現形記	四角	二角八分
足本精裝 醒世姻緣	八角	五角六分
足本精裝 紅樓夢	五角	三角五分
足本精裝 黛玉日記 續紅樓夢（合訂）	四角	二角八分
足本精裝 金瓶梅	八角	五角六分
足本精裝 今古奇觀	三角	二角一分
足本精裝 紅閨春夢	五角	三角五分
足本精裝 野叟曝言（二冊）	八角	五角六分
情之素（二冊）	四角	二角八分
蕙芳秘密日記	三角	二角一分
足本精裝 鏡花緣	三角	二角一分
芸蘭日記	一角四分	一角
芸蘭淚史	一角四分	一角
足本精裝 花月痕 恨海（合訂）	二角五分	一角八分
桃花扇演義	三角	二角一分
西廂記演義	二角	一角四分
琵琶記演義	二角	一角四分

外埠函購　寄費另加

世界書局發行

▼混合雙打

[illegible]（美）｛六—二、七—五｝[illegible]

[illegible]（英）｛九—七、七—五｝[illegible]（英）

麥谷（美）｛六—一、六—二｝丁[illegible]（英）

休[illegible]（德）｛六—二、九—七｝山岸（日）[illegible]（英）

勃琪　瑪布爾（美）｛六—三、六—二｝麥谷（美）傑士爾斯卡（波）

▼惠全失敗

又男單打第一第二週失敗者參加之全英杯賽、第三週中法國派脫拉擊敗中國蔡惠全、結果爲六比〇・十一比九、

二日戰績

◎中央社惠勃爾登二日路透電、惠勃爾登網球賽今日各項結果如次、

▼男子單打

◎國民海通社倫敦二日急電：惠勃爾登網球錦標賽、美國勃琪以直落三擊敗德國克拉姆、奪得世界網球單打冠軍、戰績如下：

勃琪（美）｛六—三、六—四、六—二｝克拉姆（德）

▼混合雙打

派脫拉　瑪多（法）｛六—二、六—四｝[illegible]休林（德）　底爾曼（英）

⊙此爲半決賽之結果・派脫拉與瑪多組將遇美國之勃琪與瑪布爾組於決賽週中・

▼男子雙打

⊙男子雙打半決賽・英國台杯選手休士與脫蘭擊敗捷克之孟塞爾與赫克脫組・結果爲六比二・六比二・六比二・英國組奪得決賽權、

勃琪大勝克拉姆 獲世界單打冠軍

比賽歷時之短有史以來未見

◎中央社惠勃爾登二日路透電、惠勃爾登網球賽男子單打今日舉行決賽、美國大將勃琪以直落三大敗德國巨擘克拉姆、比賽歷時之短促、爲惠勃爾登有史以來所未見、結果如下

勃琪（美）｛六—三、六—四、六—二｝克拉姆（德）

比賽經過

勃琪今年祇二十一歲、以直落三擊敗德國巨擘克拉姆、榮膺惠勃爾登冠軍、實爲一偉大之成功、克拉姆在過去三年中均奪獲決賽權、惜未能通過最後難關、

⊙勃琪本年自參戰以來、祇於半決賽中被派克取勝一盤、此正與去年冠軍潘萊相同、今日前往觀者至爲擁擠、瑪麗皇太后亦在其列、

⊙自一九三一年梵恩斯（職業網球家）奪得惠勃爾登冠軍後、美國選手已四年未曾問鼎、茲因勃琪之勝、美國名將乃又登寶座、

⊙比賽祇歷六十五分鐘即告完畢、

⊙開始時勃琪態度殊欠鎭靜、連失兩局、但此後克拉姆亦錯誤頻出、所擊之球多出界外、反之、勃琪則得心應手、精彩百出、不久即得勝第一盤、

⊙第二盤、勃琪初以三比一領先、克拉姆忌命反攻、旋以四比三超出、此爲克拉姆之黃金時代、惜曇花一現、未能久繼、此盤遂又爲勃琪所勝、

⊙最後一盤、克拉姆已成强弩之末、祇取得第二第七兩盤而已、

菲籃球過港來滬

◎香港二日中央社電、菲律賓希角公司籃球隊、應滬市府成立十週年紀念籌備會之邀請、往滬作表演賽、一行十二人、由丹馬秦率領、二日乘麥金蘭總統輪過港赴滬、

本市參加全運會

今日田徑預選

晨九時起在市體育場舉行 入選選手參加市府運動會

（上海社云）本市參加全國運動大會田徑選手、定今日上午九時起在市體育場舉行預選、男女報名參加預選者、共一百六十餘人、預選秩序健兒名單如次：

今日秩序

（上午九時開始）

一　四百公尺（預）男
二　跳高（決）男
三　鉛球（決）女
四　標鎗（決）男
五　百公尺（預）男
六　百公尺（決）女
七　鐵餅（決）女
八　千五百公尺（決）男
九　跳遠（決）女
十　二百公尺（預）男
十一　鉛球（決）男
十二　高欄（預）男

（下午一時半開始）

一　中欄（決）男
二　五十公尺（決）女
三　百公尺（決）男
四　撐竿跳（決）男
五　跳高（決）女
六　鐵餅（決）女
七　八百公尺（決）男
八　壘球擲遠（決）女
九　二百公尺（決）男女
十　三級跳（決）男
十一　高欄（決）男
十二　低欄（決）女
十三　跳遠（決）男
十四　四百公尺（決）男
十五　標槍（決）女
十六　五千公尺（決）男

（附）一、十項五項不比賽、二、長距離跑凡報名三千公尺萬公尺者、均編入五千公尺比賽、

健兒一覽

一洗百靈　三徐彥博　五徐國璋　七金炳生　九王世龍　一一錢榮　一三余克雄　一五劉振山　一七陳治明　一九曹敏　二一周文煥　二三姚崇　二五傅作藝　二七蔣啓光

二劉國威　四萬金生　六楊榮法　八何志道　十邢亞俊　一二錢延濤　一四張步高　一六陳治　一八楊兆鴻　二〇柏林　二二鄭鑑祖　二四趙文　二六關安達　二八郭卓[illegible]

二九[illegible]學成　三一周心冰　三三朱洪琪　三五歐陽定　三七薛劍秋　三九顧啓明　四一洪志遠　四三馬日吉　四五高尹明　四七李鳴三　四九羅炳輝　五一林鴻坦　五三丘五六　五五崔[illegible]　五七樂康毅　五九王偉吾　六一[illegible]紀康　六三張良　六五徐楚　六七虞錫基　六九陳永福　七一李趙　七三黃國興　七五陳文成　七七章左棠　七九顧鴻奎　八一[illegible]興杰　八三劉國棟　八五楊保羅　八七土虎　八九周福林　九一錢文興　九三李鴻鈞　九五傅佳仕

三〇湯[illegible]麟　三二張[illegible]　三四陸毅　三六凌煥鑫　三八孟義良　四〇楊林法　四二葛彼得　四四李度安　四六曾哲　四八王錦湖　五〇李明耆　五二王傑　五四黃海世　五六朱福勝　五八黃務九　六〇王鈞　六二孫學文　六四胡[illegible]根　六六朱沙飛　六八唐奐淇　七〇[illegible]英傑　七二史啟三　七四王根元　七六張祿三　七八傅[illegible]　八〇王韻士　八二費[illegible]　八四洪[illegible]　八六沈[illegible]　八八陸照[illegible]　九〇顧[illegible]　九二孫志方　九四周世俊　九六[illegible]

九七宿衡　九九范寶海　一〇一許[illegible]泉　一〇三歐陽育　一〇五胡鴻春　一〇七方連奎　一〇九韓寶義　一一一陶紹生　一一三黃幼齡　一一五平福昌　一一七[illegible]超　一一九黃朝立　一二一鄭國基　一二三虞宏慶　一二五朱年祥　一二七陳春霖　一二九鈕[illegible]　一三一[illegible]　一三三黃士良　一三五李家誠　一三七許齊末　一三九李生藍　一四一錢玉治　一四三戴[illegible]　一四五王劍玉　一四七宮勵　一四九彭淑玉　一五一蘇[illegible]花　一五三楊之德　一五五牛耳　一五七於亦男　一五九倪時鳳　一六一王雅倩　一六三[illegible]菁然

九八[illegible]　一〇〇黃[illegible]齡　一〇二黃偶齡　一〇四何[illegible]福　一〇六[illegible]　一〇八馬[illegible]　一一〇安占凡　一一二陶光業　一一四[illegible]賢　一一六[illegible]洛　一一八劉永森　一二〇陳治平　一二二梁友森　一二四關[illegible]　一二六查[illegible]沂　一二八李清濟　一三〇陳[illegible]　（以上男選手）　一三二蕭光光　一三四陳少雲　一三六[illegible]　一三八丁桂梅　一四〇[illegible]　一四二祝士芳　一四四[illegible]淑貞　一四六高明智　一四八莊[illegible]　一五〇[illegible]德芳　一五二王益玉　一五四[illegible]玉　一五六于[illegible]之　一五八鄭友竹　一六〇樂光　一六二[illegible]　一六四[illegible]齡

馬來亞埠際足球賽

星聯大破馬六甲

上場勝一球下場連進三球

（星洲六月二十日訊）轟轟烈烈之馬來亞埠際足球銀杯賽、南部戰程業於月初開始火併、首則軍聯與森美蘭上台露面、次爲馬六甲對柔佛、戰事結果、軍聯以四比零追森隊低頭、而馬六甲隊則以三比二壓服柔佛、迨至昨日、爲星洲與馬六甲

▽會師之期

地點在本坡安順路球場、是日各方人士蒞場參觀者、摩肩踵接、趨之若鶩、其熱烈情況、爲本年來所未有、海峽殖民地總督珊頓湯姆斯爵士夫婦、暨足球總會會長威廉遜氏、昨均相繼蒞場、旋本坡哥登高原陸軍音樂隊、全體衣蘇格蘭軍隊之戎裝、排隊進場、奏演軍樂、嗣於鼓聲、笛聲、掌聲、喧嘩聲之交響下、兩隊人馬、相繼

▽魚貫入場

馬六甲隊清一色白軍服、如冰山一片、星隊衣白藍交映戎裝、似海天交接色彩、樂聲甫畢、公證人卡達氏、即介紹雙方隊長、先禮後兵、然後擇定地盤、分佈駐守、其陣勢如左、

▽星洲隊

哥倫登麥　麥卡菲利　厚坤　約翰　成賢　羅拉　友齡　奧里亞斯　評基　春　高治利　來

▽馬六甲隊

劉亞生　林水成　布帶　劉南和　尹絲爾　亞米斯　夏山　梁來佛　巫士迪　心瑞　沙化

斯時觀衆視線、皆集中體場、凝神看戰、各人心目中、意料客軍雖曾擊敗柔佛、然對星洲歷屆保持南部常勝軍之榮譽、馬隊雖雄、究竟小邦英莘、難敵大國精華、且也星方健兒、多屬能征慣戰之輩、尤以守衛方面、素有鐵壁銅牆之喻、有敵人百攻不下之固、而其前鋒各將、亦係個中翹楚、各有所長、客軍任何猛勇、也不輕易得以直搗黃龍、至於

▽客軍實力

全隊中除主帥梁來佛璂可注目外、其餘各將、皆無特殊之球藝、惟守門之劉亞生、爲昨戰中最出色之人物、馬六甲隊雖於比賽結果、以零比四之紀錄慘敗、然設非此君、其遭挫成績、恐非止此、蓋彼救球姿勢之佳、博得觀衆讚美不置、其工夫之老到、堪爲後進者作爲借鏡、言不多贅、且說

▽球賽情形

星隊得開球權、於戰事爆發後、即節節向客軍陣地威脅、旋被該隊後衛奮力解圍、至此雙方各不示弱、互有攻守、而主軍作戰愈來愈凶、雖經對方守門者多次將險球救出、卒亦因寡不敵衆、防不勝防、遂被星隊右鋒畨治梨、於開場廿五分鐘後、藉對方後衛犯規、判以十二碼球機會、

▽首開紀錄

不久上半場戰畢、已告完結、休息時間過後、下場接續舉行、右鋒得同儕聯絡有法利、再樹功勳、左翼春來、不甘落後、亦施展生平絕技、獨衝重防、運用飄忽無蹤之腳法、使守門者雖飛身急救、亦無從擋出、此時記功牌上、主軍已獲建就

▽三球勝利

然自後尚不稍爲放鬆、捲土重來、於是客軍陣地、又告崩潰、球如密彈、頻向城地轟擊、守門者奮不顧身、屢挽狂瀾、惟以兩手難遮天上月、致將於完場之際、復被右鋒畨治梨

▽再入一球

造就星隊四比零、與軍聯勝森之無獨有偶記錄云、

賢鈁盃 今日啓幕

康悌對優游　在康悌球場
新牛對樞盧　在新牛球場
夏村對愉快　在夏村球場
中央對西區　在中央球場

（註）各隊比賽成績、須照章於今晚九時前、由勝隊負責送交馬霍路蘆花塘跑馬俱樂部、該會書記陸奚烏處、切不可有誤、又康悌會下列各隊員、均希於二時前到會、

第一雙打何家鎏　羅民尊
第二雙打蔡惠棠　施棣生
第三雙打陶廷耀　沈美鎭
第四雙打張偉銘　袁士龍
第五雙打孫耀東　孫沂方
李重南　汪樹滋

意敦盃 九隊參加

上海中國網球聯合會主辦之首屆意敦盃單打賽、報名業於前日截止、參加隊數、計爲同濟大學、嶺南、愉快、新生甲、新生乙、新牛丙、康悌、康悌甲、及上海西區等九隊、其最足嘉述者、除人材濟濟之康悌有二隊加入外、厥爲新生隊計分三組加入、在東生爲本年新興隊伍、在名將余田光領導之下、當有異彩耀現於吾人眼簾、其他滬上著名强隊如嶺南、康悌等隊、亦各擁有不少健將、他日會戰、當有一番熱烈競爭、聞開賽之期、最短時間內即將開會確定云、

關祥盃小球本週秩序

友聯—高昇　九時卅分　干伯曼
高昇—青亞　十時四十分　何茂
偉青—聯社　一時卅分　陸偉[illegible]

業餘網球昨賽

仁　沈賢芳｛六—四、六—二｝趙永康
和　王會根｛八—六、二—六、六—四｝胡[illegible]
和　錢中選｛二—六、六—二、七—五｝[illegible]
惠　[illegible]｛九—七、六—〇｝[illegible]
愛　王乃齊｛六—三、六—三、七—五｝王萬生
平　徐文淵｛六—一、六—四｝[illegible]
愛　何宏賢｛六—二、六—三｝劉大鵬
平　[illegible]放｛六—三、六—一｝賈幼良
孝　陳開和　唐洪[illegible]公｛[illegible]｝洪[illegible]
義　錢[illegible]生｛六—一、八—六、二—六｝黃兆[illegible]
平　賈幼良｛六—三、六—三｝徐文淵
仁　沈賢芳｛六—三、六—〇｝沈希[illegible]

▽明日秩序

平　[illegible]對[illegible]　上午六時
惠　[illegible]對[illegible]　上午六時
惠　[illegible]對[illegible]　上午七時
惠　沈偉對[illegible]文　上午七時
義　黃兆[illegible]對[illegible]　上午八時
仁　[illegible]水[illegible]對沈[illegible]　上午八時
平　徐文淵對[illegible]　上午九時
平　[illegible]放對江[illegible]　上午十時
孝　周[illegible]對[illegible]　上午十時
孝　何宏賢對[illegible]新[illegible]　上午十一時
愛　[illegible]對[illegible]　上午十一時
忠　施[illegible]對賈[illegible]生　下午二時
孝　朱[illegible]對陳[illegible]和　下午三時
孝　李[illegible]對[illegible]丹[illegible]　下午三時
信　曹君保對黃兆[illegible]　下午四時
義　陳順水對[illegible]　下午五時
和　吳本宏對胡[illegible]　下午五時
和　千金[illegible]對錢中選　下午六時

美麗杯網球十日開賽

康悌體育會主辦之第一屆美麗杯網球賽、自開始報名以來、前往參加者異常踴躍、雙打已有上屆冠軍卡潑、史致亞、去年法商會冠軍周冠軍、馬安權、及何家鎏、陳亦等加入、單打則有馬安權、張定釗、何家鎏、卡潑、柯拉沙等、凡滬上各網球健將、泰半羅致、故預料本屆比賽較去年更有優良之成績演出、而錦標一時之爭、[illegible]、未卜鹿死誰手也、現聞該會已定本月九日截止報名、十日開始比賽、凡尚未參加者、可往[illegible]寺路網球總會或[illegible]公司報名、收費單打每一元、雙打每五元、[illegible]、按美麗杯賽爲滬上國人唯一自辦之公開錦標賽、去年參加者有五十餘人之多、今年國人運動有長足進步、預測參加者、必可打破往年紀錄云、

男籃球選手昨練習

本市參加第七屆全國運動會、男子籃球選手、爲準備參加市府十週紀念運動會與斐列濱籃球隊對抗賽起見、於昨日下午五時起在申園籃球房舉行成隊練習、原定在市體育場新露天球場練習、嗣以設備尚未竣事、故仍在申園練習、聞下次練習定本星期日上午舉行、

法爾約定戰喬路易士

◎國民海通社二日倫敦電：每日快報探悉、法爾之經理人、已於昨夜決定法爾與喬路易士比賽之日期、此項比賽、將於九月初在紐約舉行云、又稱、美國拳擊當局、業已承認法爾與喬路易士之比賽爲世界重量級拳擊錦標賽、但倫敦運動界拒絕承認云、倫敦拳擊界相信、法爾與希滿林之比賽、確已取銷矣、

男乒乓預選最後複賽

歐陽維慘敗於林榮基

本市參加七屆全運男乒乓預選、前（一日）晚作最後之複賽、由陳霖笙劉克仁担任評判、各組戰績除王惠章棄權於鄒陸、以歐陽維對林榮基之戰最爲出乎意外、歐係名位賽季軍、在可穩操勝劵、豈料角逐之後、林異常賣力、步步進攻、一路領先、歐則態度失常、表演惡劣、卒以一對三之比慘敗於林榮基、林既勝歐、積分與朱葵生相等、聞二人已於昨晚在廣東會舉行決奪資格賽權、至於全部複賽成績、已由評判陳霖笙製表報告主席選委、以及錄取十員名單不日均將發表云、茲誌錄前晚成績如后、

林榮基勝歐陽維　三—一
鄒國範勝王惠章　王棄權
陸漢俊勝王惠章　王棄權
姚冠凡勝謝登輝　三—〇
馬廷亮勝張鑾榮　三—〇
陸漢俊勝林榮基　三—一

女子乒乓預選

本市參加七屆全運選拔委員會乒乓組男女子乒乓預選、業由上聯會各理事担任裁判、將成績彙呈選拔當局、茲聞女子組定今晚八時在北四川路大德里廣東乒乓會舉行最後測驗、選取最佳之五人訓練、乒乓組選拔委員徐多愈斌祺李繼元施志千將到場審視、所有賽員林慕容（廣東會）梁玉傑（啓秀女校）郭信華（崇德女校）林一梅（啓秀女校）衛影（上海女中）張蘭英（啓秀女校）唐弄鑽（啓秀女校）張詠如（上海女中）均希准時蒞場云、

連宏記運動器具公司

四川路（即中國旅行社對門）

本號專售各式中外球拍及各種運動器具等一應俱全自創機器穿修網拍格外研究約期不誤倘蒙惠顧無不克己以廣招徠

電話一二〇二四號

滬西籃球 今日乙組決賽

滬西籃球甲乙兩組已全部結束、甲組冠軍紡友、亞軍阜甲、乙組因阜乙・小友・中心三隊成績相等、經委員會議決、三隊舉行決賽、以定錦標、中心亦兩要求退出、再經委員會議決、准中心退出全部比賽、茲定於今日下午三時半小友對阜乙決賽錦標、

巴斯克足球隊 和列寧格拉隊

[illegible]斯科七月一日電、巴斯克與列寧格拉足球隊比賽、結果二比二和、

夏令足球明日開始

求新對三民（青）　上午十時
健民對青聯（公）　下午二時半
湖青對烏合（公）　下午四時

精武白虹田徑隊 新隊員明日練習

田徑精武白虹隊、自發表公開招收新隊員、消息傳出後、索章及填志願書加入者、極爲踴躍、想由該隊定於明日（星期日）上午八時、假座平涼路申園田徑場舉行新隊員練習、如尚有志願書已填就而未繳付者、可於練習時帶來繳納、至希各隊員按時到場練習云、

其美盃小球賽 今日起開始報名

本市市政府其美路平民村、對於民衆體育、素極提倡、際茲暑期[illegible]、小球錦標賽、及區隊籃球聯賽等甚多、該村運動場地設備、亦甚完善、尤以小足球場爲佳、該村體育部近爲便利愛好小球運動、利用該村優良之場地、藉以補救虹口一帶案無適當球場練習之小球隊起見、特發起舉辦第一屆其美盃公開小球錦標賽會、凡本市業餘小球隊、均可前往報名參加、報名自即日起至七月十八日截止、報名手續及比賽辦法均詳載於比賽章程內、該項章程可向本市其美路二號備北首平民新村體育部函索、或附郵票一分函索均可云、

市一場籌備小足球賽

市一體育場所行之小足球賽、現已風行一時、每年秋季、該場舉行聯賽一次、藉以促進球藝、本年之第十二次小足球聯賽、現正在擬訂章程、籌備進行、大批壯十組本月十八日開始報名、至下月八日截止、青年與兒小友二組、則自八月八日開始報名、至八月五日截止、各小足球隊有意參加比賽者、可先自練習、以厚實力、

晚霞仁力挫樂育隊

南市晚霞仁組乒乓隊、自上月重行改組及招募新隊員後、陣線鞏固、組織整齊、今爲聯絡各界球藝起見、特約東區勁旅樂育乒乓隊作友誼賽、前晚七時半、晚霞隊員特驅車趕至[illegible]樂育乒乓室交鋒、雙方戰來精彩百出、尤以第四組葉茂志對楊德雄（按葉楊兩人[illegible]）最爲緊張、第六組則係陸全松之抽守戰、博得觀衆不少、最後結果樂育隊以二比五受挫、

陳宗迪（晚）…楊志雄（樂）〇—〇
顧德生（晚）…蔣傑祥（樂）三—一
吳傑（晚）…楊振宏（樂）〇—三
葉茂志（晚）…楊德雄（樂）三—二
[illegible]（晚）…[illegible]（樂）三—一
邵嘉德（晚）…陸全松（樂）三—二
謝時庸（晚）…周永信（樂）三—一

▽又晚霞第一組以五比二戰勝白鵝乙、及「晚霞」主辦之第六次隊員個人錦標賽、除該隊隊員四十人、須一律參加外、並歡迎外界愛好乒乓者參加競賽、報名即日起十一日止、獎品由各界熱心捐助、價極豐富云、

德奧談判 下週開始

◎維也納二日國民海通社電、曾經展期之德奧談判、現定本月七日在此間開始、約至十日爲止、奧方代表由外長史密特任首席、其他有駐德公使賀斯台勞、參贊殷瓜脫、偵緝隊長亞丹等諸人、德方則由外交部政務司司長衛薩克、駐奧公使館參贊巴德等人充任代表、此間對此次談判、甚爲重視、政界人士逆料、此次會議將根據具體事實解除德奧關係上一切障礙云、

法政府頒布法令
規定物價禁止抬高

◎巴黎二日國民海通社電、法政府今日公佈法令、禁止全國提高市價、無論零躉批發、均不得超過一九三七年六月二十八日之標準、如批發商人提高物價、當處一個月至六個月之徒刑、及五百至一萬法郎之罰金、如零售商提高物價、則科五十至五百法郎之罰金云、

◎巴黎一日路透電、法政府將于明日頒發命令、規定物價、現法國生活程度較之一年前、已增高百分之三十三、而批發價格則增加百分之四十云、

英美外匯市場
維持佛郎價格不使暴跌
美金融界對法政府措施有好評

◎華盛頓一日哈瓦斯電、關於法國政府恢復佛郎穩定之種種努力、美國聯邦儲備局當局頃均加以好評、一般銀行家暨商界人士、希望佛郎地位、得以維持穩定、並以爲佛郎貶值、並無損於美國之利益、蓋以法國並非美國對外貿易之勁敵故也、一般人希望法國人民對於政府恢復信心以便流出國外之法國資本、流回本國、而美國貨幣市場、因法國資本過分積累所引起之困難、亦因之得以輕鬆、此外財長摩根索、頃向報界宣稱、渠希望法國政府能將佛郎規定一種穩定之比價、蓋此乃英法美三國貨幣協定之主要目的也、財長嗣洩露消息、謂美國聯邦準備銀行、已與法國當局成立協定、以壓力加諸美國外匯市場、俾使佛郎價格、不至暴跌云、

◎紐約一日哈瓦斯電、佛郎匯價、本日漲落不出三元八角四分（折合一百佛郎）之外、收盤時合三元八角三分七五、

◎倫敦一日哈瓦斯電、匯市本日開盤時、稍有阢隉不安之勢、旋即趨於堅挺、佛郎收盤買價爲一百二十八佛郎又九十生丁、折合一鎊、賣價則爲一百二十八佛郎又九十五生丁、兩數相差無幾、足見英國匯兌平準基金、對於佛郎匯價、已設法加以支持、又佛郎期貨價格、一個月期加兩佛郎、三個月期則加五佛郎、

◎羅馬一日哈瓦斯電、義大利銀行自前日起、曾停止買賣佛郎、本日始恢復交易、佛郎售價、爲七十五里拉合一百佛郎、較六月二十八日、跌十一里拉又百分之四十、

法蘭西銀行
紙幣準備率減少
存金減少貸予政府款項增加

◎巴黎一日哈瓦斯電、據法蘭西銀行本日所發表之每週業務報告單、（截至六月二十四日爲止）紙幣準備率已自百分之五十四・九二、減至百分之五十二・八〇、報告單內有兩項重要變動、一即存金數額自五七・三五九・〇〇〇・〇〇〇佛郎、減至五四・八五九・〇〇〇・〇〇〇佛郎、二即法蘭西銀行、貸予政府款項、自七・八〇〇・〇〇〇・〇〇〇佛郎加至九・二〇〇・〇〇〇・〇〇〇佛郎、由此可見匯兌平準基金、爲支持佛郎匯價起見、曾在六月十七日至二十四日一星期中、要求法蘭西銀行售出黃金二・五〇〇・〇〇〇・〇〇〇佛郎、而國庫爲應付支出起見、亦曾在同時期內、向法蘭西銀行添借一・四〇〇・〇〇〇・〇〇〇佛郎也、大底下週所發表之報告單中存金數額、尚將繼續減少、而政府借款數額、則將賡續增加云、

法財長答覆英美財長
賡續三國貨幣協定

◎巴黎一日哈瓦斯電、英國財相西門爵士、暨美國財政部長摩根索、頃分別致電法國財政部長龐萊、電文內容完全相同、略謂「貴我兩國財政部在英法美三國貨幣協定機構之內、賡續進行親密之合作、鄙人深感欣慰」云、龐萊當即分別覆電、略謂、「敝國政府對於貴我兩國財政部之親密合作、視爲有重大之價值、敝國茲已決定毅力奮鬥、以謀貫澈財政復興之目的、吾人爲賡續進行三國宣言（係三國貨幣協定成立時所發表者）中之政策、而達於成功、並使吾人現所遭遇之各項困難、因而終止」云、

◎巴黎二日國民海通社電、法財長龐萊、昨日通知英美兩國、略稱、法政府業已恢復金融與平衡預算之一般計劃、三國貨幣協定、仍與尊重、但一九三六年十月一日貨幣法中關於法郎價值之條款爲例外、英美兩國、業已答覆、表示歡迎三國財政部繼續合作云、

九牯道上
要人行踪

何應欽顧祝同 南京二日中央社電、何應欽定三日晨偕顧祝同及謝鍾元等由京乘機飛潯轉廬、謁蔣委員長請訓、即將由廬入川、主持川康整軍事宜、一週內返京、

劉尚清等 牯嶺二日中央社電、皖主席劉尚清、陸大教育長楊杰、中委劉健群、徐恩曾、均於二日抵廬、

朱家驊 南京二日中央社電、朱家驊日前來京晉謁中央當局、請示有關浙省建設事宜、現在京公畢、於二日晨乘機飛潯轉廬、晉謁蔣院長報告省政、

吳忠信 牯嶺二日中央社電、蒙藏委員會委員長吳忠信、偕秘書周昆田等於二日晨抵廬、吳氏日內晉謁蔣院長、報告蒙藏近況、該會辦公處三日可開始工作、據悉額濟納阿拉善兩旗設置政治專員問題、已改設軍事專員、由軍委會委派、人選已內定、額旗由李才柱、阿旗由鄭子獻担任、二氏俟奉到任命後、即往組織公署、

戴傳賢 南京二日中央社電、戴院長定三日晨乘江順輪赴潯轉廬、秘書陳天錫、參事丁文淵・袁同疇同行、在廬將勾留兩月、約九月初返京、

全新老牌標準式華文打字機

購備華文打字機之良機
千載難逢　欲購從速
對折實售

國幣一百五十元

本公司茲屆創立二十週年紀念爲優待各界惠顧諸君起見特將老牌全鋼字標準式華文打字機每部原價三百元對折發售以申數年來各界惠顧諸君愛護之盛意

外埠關稅運費貫客自理

營業科目
各種華文打字機
辦公室用品
萬能自動鑄字機
各種集合鋼模
活版及橡皮印刷機
各種印刷材料
印報捲筒印刷機

大普公司啓
上海廣東路一七〇號
電話　一六五五二號

哈蘭士 六零六

內服聖藥 是根治梅毒之對症藥若血分不清內攻外發諸恙服之顯效更著

外搽藥膏 專治瘡瘍潰爛去腐生肌收效極速且瘉後不留疤痕尤爲特長

上海大和大藥房發行

邵力子廣播演講
國民意識的進步

◎南京二日中央社電、中央宣傳部長邵力子、二日晚八時在中央廣播電台廣播演講、題爲「國民意識的進步、」原詞如次、

我今天演講的題目、是「國民意識的進步」、我講這個題目、是希望我們國民對於自己的精神、做一番檢查的工夫、如果發現了共同的進步、便更可決定努力的途徑、從而益加奮發、要在進步之中更求進步、而決非妄自驕傲、以現在所有的一點進步、便認爲可以滿足、所謂國民意識、是指一個國家的全體國民、至少也是大多數的國民、對於國家和民族所有的共同意識、一個國家有沒有希望、首先要看國民的共同意識有沒有進步、國民能夠認識國家民族的一切、重於個人的一切、遇有必要的時候、能夠犧牲個人的自由權利乃至生存、來擁護國家民族的生存與其利益、這就是意識進步的表徵、這種意識、以前我們的國民是很缺乏的、近來的確進步了、進步的現象、到處看得出、從國民

對于外交的認識

上看、頗有進步、一般國民不問外交形勢如何變化、總能守住國家民族的立場、抱定自力更生的方針、決心擁護一個現代國家在建國的過程中、任何勝敗、決不動搖、只知道責任、任何困難也決不害怕、只知道苦幹、人家同情我們、我們的國民當然感覺得到、人家對我們的認識要是始終不清楚、始終使我們失望、我們國民所表示的、也祇是失望、除掉失望以外、決不願離開外交軌道、做出越軌的行動、只在軌道以內、辭自己應辭的、三中全會宣言裏所說的、「對內求自立、對外求共存」、本是我國民族主義所固有的精神、所以容易成爲國民對外的共同意識、這種意識、過去一年中、在各方面表現出來、外交雖然十分困難、應付都沒有出過軌範、國民各自能夠冷靜、始終仍在正確的立場上、可以斷定、無論在何種情勢之下、國民的共同意識、決不慌亂、只有愈加覺醒、我們國民的覺醒、將永遠和國家民族的需要相應、再從國民、

對於內政的認識

上看、在多方面都有進步、國民都知道目前的第一件大事、是建設真正統一的現代國家、現在已經成就的、是中央威信的確立、統一規模的奠定、這個成就已被國民一致承認、正在積極進行的、是召集國民大會、制定國家憲法、成立憲[illegible]、改革幣制、整理廣西金融、以統制全國經濟、[illegible]溝通鐵路及各省公路、以便利全國交通、推進農村合作事業及水利工程、以發展國民經濟、厲行新生活運動、以振國民精神、加緊民衆組織訓練、以充實國防力量、這些工作、因爲國民都能認識它的價值、所以進行十分順利、同時國民也很知道建國事業、正在開始、並不認爲滿足、各人認識的程度雖然不能一致、但大體上都有進步、而且這種進步、各方面都表現出來、共產黨人也表示了願意改變過去的行爲、在中央領導之下、來做國民的責任、就是過去犯了極大罪惡、最爲國家民族之害的漢奸、也有不少人逐漸悔悟、急求自拔、這都是國民意識的進步的明證、至於青年們國民意識的進步、尤爲明顯、從九一八事變起、到江西剿共成功止、這一時期裏、青年很不了解政府、有些竟極不正確、從江西剿共勝利起、到兩廣統一止、這一時期、青年已認識國家的環境、由懷疑而進於諒解、從兩廣統一、到現在、這一時期裏、無論思想傾向如何的青年、都能認識蔣委員長是國家民族的賢明領袖、統一國家是救亡的基本工作、又從諒解政府、更進一步的擁護中央、幫助政府、青年意識的猛進、顯然有影響於全國國民的力量、祇從這一點、就可以看到國民的意識是怎樣的在進步了、

▲▲▲▼▼▼

那個可愛女子是誰呀？

亦嘗有人對於其他女子以此語問君乎？君亦願自願望那可愛的女子即君乎？好，這裏有個法子，可使願望成爲事實，服用淸導丸啊！淸導丸是韋廉士醫生藥局的平肝潤腸丸，服之不生絞痛不成習慣，藥性和平，而作用澈底，祂以此和平澈底功力，淸理食道，使腸胃各宜工作良好，由是肌膚光潔，眼目晶瑩，精神暢快，口氣芬芳，態度欣愉，以及其他令人一見傾心的條件，不期至而自至矣

君之不大受人歡迎，往往是因君之身體不大康健，假使服用淸導丸防治便秘膽疾肝火頭痛，與夫一切內臟積滯，內官失勤所生之結果，君可自信君已踏上被人歡迎的大道了。淸導丸導滯平肝盡美盡善男女咸宜。

各藥房皆有出售或逕向上海江西路四五一號韋廉士醫生藥局購買每瓶法幣七角六瓶三元五角郵力免收

國民政府衛生署許可證字第六二六號

何廉談
紗交風潮與證券無關
政府不限制證券最高價格

◎南京二日中央社電、行政院何處長、於二日乘輪往牯、行前本社記者曾往訪之、對於近日上海紗交易所風潮、作如下之談話、記者問、取締紗布交易所案、是否將來及證券交易所、何答、紗布交易所與證券交易所之性質完全不同、且此次對於紗布交易所之取締、乃爲紗布投機關係、更與證券無關、又問證券價格政府是否有最高與最低之限度、答現在政府財政極爲穩固、社會金融狀況良好、市面亦漸繁榮、公債之高漲、乃必然之趨勢、非因投機關係、政府決無限制之理、但公債價格若無故低落時、政府自必維持其信用、不使低過相當之價格、凡各銀行亦自必盡量收買、此種收買爲經濟上必然之理、當亦不能作爲投機也、

英下院二讀通過
匯兌平準基金增加

◎倫敦二日中央社哈瓦斯電、匯兌平準基金、自三五〇、〇〇〇、〇〇〇鎊、加至五五〇、〇〇〇、〇〇〇鎊案、頃由下議院二讀予以通過、

西海面巡邏制度
德義聲明拒絕
惟仍贊同不干涉原則

◎倫敦一日中央社路透電、今晨不干涉西戰委員會在英外交部集議時、義大使柯蘭第德大使里賓特羅甫將軍發表共同聲明書、拒絕西班牙海面之巡邏制度、謂該制度已完全失敗、今後無實行之必要、惟文中仍贊同不干涉之原則、而提出建議如下、㈠准允西班牙作戰之雙方享有交戰團之權利、蓋按照國際公法、中立國與交戰團另有義務、此項決議、可即鞏固不干涉之政策也、㈡繼續在西班牙陸地邊陲與各口岸實行目前之監察制度、而以不干涉國之船艦載監察員、文末歡迎各國依此方針續提其他建議、按今晨會議、專爲聆取德義政府對英法填補德義軍艦撤退後所成監察制度上罅隙辦法之意見、於十一時開會旋於午後一時四十五分延會至四時三十分、據可靠方面消息、今晨之會議、義德建議與英法方案相對峙、已成僵局、午後之會議、僅從事草擬公報、紀述目前之局勢而已、新局勢將提交委員會全體會議續加考慮、

西亂不干涉協定
英法已準備放棄
但非至德義態度造成全部破裂時不採用

◎巴黎一日中央社路透電、今日外長台爾博斯在衆院外交委員會席間發表演說、對於西班牙局勢之質問答稱、局勢之嚴重、固屬顯然可見之事、但彼始終不承認已臻悲劇之地步、而與英國成立完全之諒解、倘能採取嚴整之政策、則局勢仍有改善之可能云、台氏復謂、法國此後將繼續堅持不干涉政策及有效的監察計劃、台氏繼稱將來或有一日、英法兩國、必須放棄其自動施行於自身之限制、但此屬最後之步驟、非至德義兩國之態度造成不干涉計劃全部破裂時不採用之云、現不干涉委員會將於明日在倫敦召集會議、討論德義戰艦退出監察計劃後、其空隙可否由英法兩國填補之事項、現英擬担負地中海上西班牙海岸之監察工作、並願在英國監察船隻上、駐有中立國家之視察員、但在德義方面、則覺英國企圖之是否公正、頗示懷疑、而在倫敦方面、則認爲此舉如爲他國贊同者、英國之費用將大爲增加、並將感受極大之不便利云、

◎倫敦一日國民新聞社電、今日自某權威方面得悉、如德意二國拒絕英法二國担任監察西班牙全部海面之計劃、則英國確已決定聽任不干涉協定作廢、內閣今日準備於星期一舉行緊急會議、屆時如不干涉協定瓦解、即或將有重要之決議、英國願已準備放棄協定、承認西班牙內戰雙方、爲交戰團體、且或將取銷軍火及志願兵運往西班牙之禁令、

◎倫敦一日中央社哈瓦斯電、關於德義兩國退出西班牙海面監察後之監察辦法、調整委員會所屬小組委員會、已定明日開會、加以討論、頃悉德國大使館參贊華爾曼、與義國大使館參贊克維拉兩、已於本日分別飛回柏林羅馬、俾向本國政府請訓、倘至明日、德義兩國政府訓令尚未送出、則小組委員會或將展期開會、亦未可必、

楊森由黔抵渝

◎重慶二日中央社電、楊森二日下午一時、由黔乘車抵渝、出席川康軍整會議、據楊談、本人對川康軍整辦法、一切惟中央之命是從、黔省近年建設突飛猛進、前途殊可樂觀、本部現駐防安順一帶、本人候會議完畢、即擬赴廬晉謁委座云、

新閘區十四家絲廠
萬餘女工罷工
要求增加工資一角未遂
工會竭力勸導防止擴大

本市新閘區復祥等十四家絲廠全體女工爲要求增加工資、突於昨日下午一時起、宣告聯合罷工、經勞資兩方自行洽商、未獲結果、故今晨尚難復工、現六區繅絲工會、正竭力設法勸導中、務使工潮不致擴大、茲分誌詳情於後、

突然罷工 昨日中午新閘區各絲廠放午飯工後、各工人於餐畢正分別進廠工作之際、詎長安路復祥絲廠、有女工六十餘名、忽拒絕進廠、要求加薪、因廠方不理、該廠一千餘女工乃全體響應、聯合罷工、廠方深恐發生事端、即將機車停開、該廠工人罷工後、旋分赴附近各廠、要求工人加入罷工、故至下午一時半、新閘區九豐・源順・金城・洽興・大豐・順豐・永和・泰綸・海豐・緯源・同裕・積餘・久餘等十三家絲廠、亦全體加入罷工、現總計新閘區十四家絲廠、已完全停車、參加罷工工人、約一萬餘人、

談判無效 自新閘區全體絲廠工人實行罷工後、六區繅絲工會、當即派員四出勸導、但無結果、當於下午三時派理事袁雲龍・楊廣馥等、赴絲廠業同業公會、晤該會主席沈驊臣、洽商解決辦法、但結果因工人要求現有工資每天四角五分增加五角五分、資方祇允增加二分、爲四角七分、當經該工會代表向全體工人報告經過、並勸導復工、但工人表示不滿、致未解決、記者昨晤罷工工人、據談上海絲廠工人工資、在民十八年間每天六角、在十九年二十年間每天五角五、在二十年以後、因絲業不景氣、故減爲每天五角、後又減至四角、去年絲業起色、每天增至四角五分、但最近物價高漲、生活程度日高、對原有工資、實難維持、故要求增至每天五角五分、罷工工人皆爲女工、動機純正並無其他作用云、

防止擴大 六區繅絲工會爲防止工潮擴大、決於今晨派全體理監事出發勸導復工、並希望廠方照常開車、務使糾紛早日消弭、再關於閘北區虹口區各絲廠、昨情形甚好、現工會方面已竭力設法防範、以免波及云、同時黨政機關暨市總工會、於昨日下午得報後、均將派員於今晨澈查眞相、並實行調處、俾早日解決、

和記糾紛 又虹口和記絲廠突然停業、發生糾紛後、昨日上午九時許、有女工五六百名、齊赴天潼路該廠囚要求復工、一時秩序大亂、經附近臨平路警察所派警維持秩序、各工人即推出代表報告四區繅絲工會、當由該會常務理事陳秀普馳往廠中、召集各工人談話、一面由常務理事楊鴻梅接見工人代表、徵詢意見、各工人聲稱、我等要求復工、以維生活、倘廠方將原料車往天昌絲廠、則我等亦須到天昌工作、否則要求發給解散費、工會當於下午十二時、召集緊急會議、討論辦法、囑代表轉告全體工友暫先回家、靜候解決、

孔祥熙在美廣播
定七日晨七時一刻起

◎南京二日中央社電、行政院副院長孔祥熙、定七月六日倫敦時二十三時一刻至二十三時半（合南京時七月七日晨七時一刻至七時半）、在紐約廣播電台廣播演講、屆時由眞如電台轉送中央廣播電台播放云、

日生產黨要求對俄
斷絕外交關係

◎東京二日中央社路透電、日本生產黨今日上書首相近衛・外相廣田・陸相杉山・海相米內・要求與蘇聯斷絕外交關係、喚起全國、從事本諸公道之外交、同時聞日「滿」政府現皆抱有保障黑龍江航行自由之決心、尤其注意該江總口一帶、而以此爲「滿」蘇之界線、據日日新聞哈爾濱訪員電稱、黑龍江中與察貢與柴邢摩哈二島之蘇軍、昨有一部分開向康斯坦蒂諾夫斯基與諾伏彼得羅夫斯克撤退、惟蘇聯刻正在該地集中大軍云、但此項消息未由官報徵實、今日下午長春傳來新聞電稱、昨日午後三時左右、有蘇聯軍用飛機三架出現堪察貢島天空、顯由海蘭泡飛來、偵察半小時後、飛回蘇境、黑龍江爭案、雖日見緊張、但因駐莫斯科日大使重光葵與蘇聯政府交涉之結果、日政府抱此案不日可和平解決之希望、

上海南京路貴州路一二二號●電話九〇五五二

有德照相

三寸報名照相一元十八張

四寸報名照相一元十二張

四寸三色照相元半三張　贈18寸放大一張
三寸美術照相每元一打　贈10寸放大一張
四寸美術照相每元八張　贈10寸放大一張
六寸美術照相元半三張　贈14寸放大一張

張有德君親自攝影

三寸半報名照相四角六張　隔日可取

暗殺唐嘉鵬案疑犯　王興高仍不到　吃緊了保人

被限三日內交到保證金　據悉內北甘肅庭上認爲已逃

大世界遊戲場前經理唐嘉鵬被人暗殺案內教唆犯阜寧人王興高、被獲案囚犯趙廣福告發、由法捕房將王拘解特二法院訊明判處無期徒刑、褫奪公權終身、王不服、上訴於高三分院、結果撤銷原判、改判無罪、在上訴期內、着交二萬元隨傳隨到舖保出外、因法警務處不服、請高三分院檢察官向最高法院提起上訴後、業經最高法院撤銷高三分院宣告無罪之第二審判決、

將案發回　高三分院更審、經陳推事一度開調查庭訊問、王興高傳不到案、故由高三分院於日前將王之保人七家商店之主人或經理黃士傑等七人傳案、歐限七月二日上午九時將王興高交案、遂于未便在案、各情已誌本報、

昨日屆期　又奉傳訊各保人、上午九時由王推事開第三法庭審訊、七保人中僅黃士傑（鴻大米店主）・金長慶（鑫泉池浴室經理）・陳國鈞（永安米號主）及大成祥洋貨號經理林子和・美東公司主人之弟即現任經理王義升等偕律師到案、官問今日王興高

是否到案　黃士傑等依王之家屬所言答稱、王興高因事前往西北甘肅去、約再緩二三星期即可回來到案、官曰、如此看來、王興高顯然已經逃走了、爾等保人責任重大、限你們在三天之內將保證金二萬元交到本院來、王義升稱、王興高由美東商店擔保、美東商店以前由李美東開設、李於本年五月間將店

盤給我兄　王義亭營業、改牌美東公司、現在我兄和李美東同赴東三省去了、店務暫由我擔任經理、對保王興高之事、我們毫不知情、又林子和稱、我是大成祥經理、擔保王興高是帳房張述周經手、現張因虧空帳款離職、仍店主張茂德知道擔保王興高之事、保額是一萬二千元云云、庭上核詞、諭令王義升・金長慶交保、限三日內交保證金到案再核、

恒通路盜刦

閘北恒通路二十六號□大□煙紙店、前晚十時半、被盜匪三名侵入、出□□□、刦去鈔幣廿餘元、一角銅幣五十餘元、角券三十餘元、

楊督軍媳婦勝訴　和誘有配偶之人脫離家庭　舞女處徒刑

僅憑李阿毛證言判罪　唐湘英表示不能甘服

已故前浙江督軍皖人楊善德之子楊慶昌、因與維也納舞女唐湘英有通姦行爲、被楊妻鄭鳳英報告法捕房、前往捉姦、將楊唐兩人拘解特二法院訴究、判決各處徒刑二月、得以二元一日折易罰金、乃楊慶昌恢復自由之後、仍不回家、經楊妻派僕役李阿毛探訪得楊仍在唐湘英處、楊鄭鳳英以唐有故意

誘惑其夫脫離家庭　不放回家、故延律師具狀特二法院刑庭、自訴唐湘英妨害家庭、請求依法訊究、並附帶民訴、追償名譽精神等損失一萬元、初審結果、判決唐湘英無罪、附帶民訴駁回、乃楊鄭鳳英不服判決、向高三分院提起上訴、審理終結、定期宣判、各情已誌本報、茲由高三分院於一昨宣告判決、唐湘英和誘有配偶之人脫離家庭、處有期徒刑六月、

得以三元折算一日　易科罰金、附帶民訴移送民庭審判、當宣判時上訴人與被上訴人雙方俱未到案、因唐湘英方面以楊慶昌自初次被捕釋放之後、根本未與見面、更無同居之事、今次得聞高分院判決後、以上訴人並無充實證據提出、法院僅憑李阿毛一人片面證言、判處徒刑、實不甘服、俟接到判決書後、決向最高法院提起上訴、以伸冤抑云、

墮胎命案　女醫師庭審

傳到兩證人陳述當時情形　死者之家屬住址不明

自訴部份諭候公示送達

粵籍女醫師程立卿、因於民國十九年六月九日之間、在紀子路一百三十五號開設廣東醫院、將同鄉婦人王葉卿（即程王氏）墮胎用藥錯誤、子宮受創、嗣氏投法租界寶建路十九號大華醫院、無法施救殞命、當時乃夫程君曾向第一特院自訴、要求賠償損失等費、而程醫師

長罪逃避無踪　沂潛行來滬、案發、被虹口捕房華探目張發祥・張德勝拘解法院、供由粵醫盧寶法、斯際亦一度診治、王葉卿在大華醫院畢命、牽論改期傳證、昨晨承審推事戴榮鐸開刑三庭研訊、捕房律師厲志山起稱、查死者之夫、前在滬營業、嗣因生涯失敗、即赴香港謀事、迄未返申、其餘親戚等亦無從查傳、現盧醫生及大華醫院主到庭作證、據盧寶法醫生稱、是年六月十一日晨、經人打電話邀請前往、死者

氣喘肚痛求醫　但病係婦科之症、吾不開方、着至法醫白魯門處（該醫生現在法國）、又據大華醫院主金燮章稱、死者十一日至院、她之病症、乃子宮血液中毒、並詣悉在被告處墮胎後、經其家屬允許簽字、用手術將黑血塊取出、結果無法回生、質之被告供詞支吾、遂推事諭展期八月十一日再核、自訴部份公示送達

黃楚九遺產債　法院賡續處理

上海第一特區地方法院、爲根據破產法、限黃楚九遺產破產債權人□一案、已定期召集債權人會議、通知書已分別送達、關係人暨債權人、茲採錄於下、查本院二十年執特字第十六號、清理黃楚九遺產債一案、本院依破產法施行法第一條、破產法第一百十六條後段、有召集債權會議之必要、茲依破產法第一百一十八條前段、將會議期日、及出席與提案方法通知、㈠債權人會議期日、七月十六日下午二時、㈡債權人會議地點、本院第一法庭、㈢破產管理人姓名及事務所、會計師□邦・吳□・事務所設上海法租□□父路五六四號、㈣出席債權人、應於七月十日以前、向破產管理人處領□席證、無證書者、不得出席、㈤凡對於黃楚九破產財團、主張債權者、應於七月十日前、向本院具狀聲明、㈥債權人或利害關係人之提案、應於七月十日以前、向本院以書面說明提案要旨、以便編定議案次序、

比　大減價・大贈品

更廉之藥品

本藥房等創設二十餘年來。向不以大減價大贈品爲號召。而售價實比任何大減價大贈品者爲低廉。或有未信。請將當天本報所登大減價大贈品之廣告。向本藥房等任何一家惠顧。一經比較。便知不虛也。

華美大藥房　上海四馬路畫錦里轉角　電話九一一八三

濟華堂藥房　上海雲南路西新橋北首　電話九一七二六　九四八三〇

中英大藥房　上海四馬路河南路轉角　電話九二四六〇　九一一〇二

李世芳攝影室

電影明星個個公認優美可靠

地址　靜安寺路新世界西首華安大廈隔壁九十六弄十二號　電話　九三七四七

美術照相　四寸一元四張　六寸元半三張　一律贈送十二寸放大一張

岳父殺人上訴　抱病出庭　婿死法院門前

杭州訊、吳興埭溪人羅發生、二十八歲、入贅同村人羅和尙家爲婿、勤勤懇懇、頗爲岳家及同村人所器重、詎今春羅和尙因口角爭吵、毆斃人命、以殺人罪被控吳興法院、判處徒刑、羅乃上訴於浙江高等法院、堤訊在押、發生自岳父被判罪後、維持一家生活、並四處奔走、憂勞傷人、患病頗重、昨（二）日上午爲高等法院傳訊之期、其妻以彼病重、勸勿到庭、發生以岳父在押、此次庭審、彼若不到、恐於岳不利、堅欲到庭應訊、乃於一日偕妻買棹來杭、停泊小河、昨（二）晨八時、雇人力車一輛、因自己病體不支、由妻抱乘、同車到院、不料因天時酷熱、及行抵法院門前下車、人已僵硬、不知何時氣絕身死、其妻羅氏、號啕大哭、夙乃由車夫將死人搬下、臥於人行道上、報由杭地法院驗檢、而羅和尙殺人案、則亦以人證未齊、訊後候再核辦、

太湖匪圖刦六舍鎮

先派小股到鎮窺探敗露　警匪格鬥歷二小時始退

一警飲彈擒獲兩匪

湖州訊、太湖股匪百餘、匪船十二艘、集中於德清縣鵰娘魚口、擬於上月二十九日午夜、洗刦洛舍鎮、先以十餘匪乘船一艘、停泊該鎮楊家墳、匪徒潛入鎮中採買伙食、兼探鎮中情形、事爲駐鎮公安局派出所偵悉、當由周巡官率同長警、於是日下午三時許、前往楊家墳剿捕、與匪格鬥、約二小時、匪不支、蹈水遁奔、結果傷劉姓警士一名、彈由腿部射入、幸無生命之虞、擒匪二名、木殼槍一支、事後水警隊及義警咸紛往兜剿、因地方散漫、匪逸無踪、刻將獲匪解送縣府訊辦、

東台五匪在通鎗決

南通訊、東台縣著匪吳方和・孔松祥・王文章・徐士明・楊會標五名、犯案纍纍、逃匿南通、經專署緝獲、訊明判處死刑、呈省府核決、三十日奉專員奉電照准、將五匪綁赴城東刑場、執行鎗決、

婚姻不能自由　少年求死

湖州訊、本城湖州大旅社十七號房間、昨（一日）晚八時許、旅客陳紹祥服羅威沙而藥水自殺、經茶役察覺、即由該管派出所警長周文林、前往查悉、陳年念三歲、南潯人、向在盛澤某猪行爲夥、因婚姻問題、於廿九日來湖、住宿於該旅館、並召娼娛歡、昨覓留書自殺、略云、「茲者因家庭對於婚姻不由我作主、故而來湖州自殺、祈請原諒、請通信至潯或盛澤及屍舍吳連生舅父家」云云、周警長乃着社經理將陳送至湖州醫院施救、得慶甦生、

少婦吞河豚子求死

原因夫婦失和

江陰訊、靖江女子陳秀珍、二十八歲、前曾任婦女會委員、嫁夫朱煥庭、前在江陰東大街大福南貨店作職、現已失　、住北外圩岸、夫婦因經濟困難、時常口角、家庭樂趣毫無、昨日（一日）上午二時許、秀珍私取晒乾河豚子一股吞下、當時不動聲色、後被其夫察其形色有異、盤詰後、方知厭世自殺、急送中和醫院灌救、中毒已深、生命可危、

揚州四區發生時疫

揚州訊、江都四區共濟鄉小朱莊草劉莊一帶、近日發現流行時疫、傳染甚速、患者頭眩嘔吐瀉痢、服人丹痧氣丸等、吐瀉稍止、旋仍吐瀉、登時奇瘦、昏然思睡、連日抬來城中求治者、絡繹不絕、

錫同吉春藥號　藥品驗無毒質

無錫訊、光復門漢昌路同吉春藥號、於國歷端午節、因將店夥陳少毓解僱、陳心有不甘、遂於晚間報告光復門派出所、謂該號所售之戒煙丸及十製半夏等、內含有煙毒、當經該所派警搜查、查獲戒煙丸五包、十製半夏一包、戒煙藥水一瓶、連同店主婦錢惠氏・店夥朱鴻鈞等、一併帶所、層解二區保安司令部、茲悉區司令部方面已將上項搜獲藥品、送省化驗、結果斷爲並無煙毒、區司令部方面已將原被雙方一併交保、至店夥朱鴻鈞、因於警士執行時有行賄情形、故於昨日移送地方法院偵訊、諭令交保云、

今晨國外行市

紐約市場二日電訊

	一日收	二日開	十時三十分	十一時	十二時三十分	十二時
[illegible]	[illegible]	[illegible]	[illegible]	[illegible]	[illegible]	[illegible]

倫敦市場二日電訊

[illegible]	[illegible]	[illegible]	[illegible]

銀洋錢市

洋厘昨爲九分□□、□□一日□□□七五、昨日□十二角〇五

▼滬南米市

昨日南市滬北米號、各幫到近二十艘、交易活潑、日米到少去活、人心向榮、白粳□漲一二角、行情如左、洋杜尖□漲一二角、□□元米堅挺、

[illegible]	[illegible]	[illegible]

▼滬北米市

[illegible]	[illegible]	[illegible]

▼海外匯兌

[illegible]	[illegible]

▼海外銀

[illegible]	[illegible]

♠海外棉花商電彙集

海外各國共有十大棉市、逐日電訊以供參考

[illegible]	[illegible]

●美麥市驟見高翔

芝加哥二日電、麥市因國外市強、大衆買進而漲、

✿坎拿大麥電

[illegible]	[illegible]

✿芝加哥麥電

[illegible]	[illegible]

✿利物浦麥電

[illegible]	[illegible]

招商局船期廣告

江安輪準於七月五日星期一晚開往漢口沿途各埠均停　本局電話八二一六〇

大通輪準於七月六日星期二晚開往漢口沙市宜昌沿途各埠均停

新江天輪準於七月三日星期六下午五時開往寧波　本局電話八三二六五

海晏輪準於七月六日星期二晚開往溫州

遇順輪準於七月四日星期日下午七時開往威海衛煙台天津

海貞輪準於七月三日星期六下午六時開往汕頭香港廣州

江新輪準於七月七日星期三晚開往漢口沿途各埠均停

光華眼鏡

老牌太陽眼鏡每副祇售四角五分起

品質最高超　構造最考究　琢磨最精良　式樣最美觀

光華眼鏡還本揭曉

末一字 2　末二字 82

今日起繼續對卅七期還本　領款期念天爲限過期作廢

電話 九二八九六　快車送上

滬市國選事務所代辦
自由職業團體選舉
全市選民五萬五千餘人 與區域代表選舉同時舉行

[illegible]

公共租界合作禁烟
工部局正起草實施細則 實行之期不遠

[illegible]

卅六期航空券開獎
頭獎〇四二一九八二號 大運公司門市部售出

[illegible]

久新絃耶廠 工人昨復工

[illegible]

中央信託局 增辦人壽信用保險

[illegible]

新新公司後面 電話九三〇一九號
雪懷
拍報名快照之好消息！
四小時可取　好到極點　快到極點
重金購來美國新式 特別快攝影機
本室服務照相業已有很久歷史出品與信用早爲各界人士所推重近鑒於各界需要報名快照甚亟不惜巨資特向美國購到現代最新式特別快攝影機專爲各界開拍報名照之用拍出照相既快且好雖是報名照相一樣具有藝術作風當然非平常報名照可比優待學界暫不加價
贈送華貴放大　藝術照相
▲四寸藝術照一元四張 贈10寸華貴放大一張
▲六寸藝術照元三張 贈12寸華貴放大一張
十八寸藝術放大每張二元
念四寸藝術放大每張三元

亞爾培路 逸園 今晚八時半起賽
●普通搖彩票 每張祇售一元 今晚在第末次賽當衆開彩
頭彩約五百元 二彩約二百元 三彩約一百五十元 彩金巨大 欲購從速
出售處 [illegible] 外埠另附郵票一角四分
六月份月季搖彩票（六月三十日）開獎揭曉
頭彩 二四二二號 一千〇廿一元一角
二彩 六四九號 二百五十五元三角
三彩 四五六號 一二〇四二號 一二六三二號 四百廿五元五角
小彩三個 一〇四二號 三三〇號各得彩洋三十元
下期大賽 星期三（七月七日）星期六（七月十日）晚八時半起賽
電話七四五八〇（四線）轉接各部

虛無夫人（二三九）
第九回 牀下蜚吟閨中思婦淚 簷前鵲噪海外故人歸
慎言

前情縮記
[illegible]

等到立瓊把圍巾拿出來，交給雲卿，雲卿一句話沒說，回頭便走，走到門外，回頭向樓上一看：一陣心酸，好似心頭一塊肉給人剜了，幾乎要掉下淚，自己素性倔強，既走下樓來也不願再走上去，和那個維廉一較上下，滿心憤怒！恐！到了車站上車，一切的一切，好似只剩一個軀殼，靈魂似給樓上那一個怪人嚇走。在車上擬擬把這問題不住思索，這個姓黃的和立瓊是什麼關係，平日何以並沒聽立瓊說過，她說由南京來的，又稱他做局長，究竟和立瓊是什麼交情？看他能在立瓊屋內吃粥，交情大概不薄，這真是一個勁敵。雲卿負了這一口氣，在車上非常難過，覺得這事不解決，心上一宗大病，想要寫信去質問，立瓊還是朋友的關係，並未訂有婚姻，於事理上，自己是無此力量，現在和對方交友，也是她的自由，我也不能過問。就是訂有婚約，絕不能干預她的自由，雲卿在車上再四思維，到了北平，這事還不能解決，心中沉悶了好多天，最後決定這事不解決，心神不安定，於是大着膽子，寫了一封信給立瓊，詢問這位姓黃的是什麼來歷，信中只輕描淡寫，不敢露出一點忿懣不平之氣，滿擬立瓊得這信，一定有相當的答覆。那知道立瓊接了這封信，反置之一笑，過了許久，才覆了一封信，中明黃維廉是從前在浙江財政廳的同寅，現任南京印花稅局長，他很顧舊誼，要替她介紹一個位置。雲卿接到這一封信，大不以爲然，立時寫信勸告立瓊，不要在機關上任事，如要幹事，可以介紹在教育界担任講席，在海外求學數年回來，只在機關充一職員，自視也未免太輕了，且黃某雖僅和他一面，自動而肆，絕不是安分之人，和這種人交友，有損無益，信中洋洋灑灑，將近千言，用掛號寄了去，自認如此忠告，立瓊一定會感激接受的，那知信去了之後，便沒有回信。

每盒三角 白濁草
[illegible] 北京路金城大戲院東首保康里蔣天明藥室

（衛生試驗所化驗農商部給狀褒獎）
心胃 肝氣痛
立刻止痛 一瓶斷根
[illegible]
●每瓶一元二角●外埠函購寄費加一郵票通用 上海貴州路口（新光戲院西首）同仁醫藥所總發行所

人事管理學會年會 四日在龍華園舉行

[illegible]

手帕變雄雞奇聞

[illegible]

羅威空心殺蚊香上市

[illegible]

支店南京路雲南路轉角　總店民國路老北門轉角
茂昌
卅六期航空券頭獎 末二字 82 末一字 2
卅六期 還本揭曉 首先創舉 最有信用
憑本公司六月四日至七月一日之購貨發票其號碼對上列號碼末二字同者請領國幣一元末一字同者照發票退還貨款 以卅天爲限 請勿放棄

茂昌著名眼鏡
▲蔡司眼鏡 價格特廉
▲茂昌專售 保用十年
▲愛目眼鏡 一次代價
▲驗光眼鏡 堅固耐用 每副一元
▲白金眼鏡 每副二元至十二元
▲太陽眼鏡 每副五角起至二元
保存發票對卅七期繼續還本

工廠夏令衛生訪問團 女團員進行訪導工作

[illegible]

黃鼎瑚醫師擴充診所

[illegible]

上海人事諮詢所 代辦中學新生報名

[illegible]

民生小學近訊

[illegible]

蔣製胃痛草之特效

[illegible]

榮記 共舞臺 愛多亞路 電話八四八〇八
◀今夜初次獻演▶
第十四集 火燒紅蓮寺
一佈景不閉幕 並大場 四十變 大場偉景精采
今天日戲 第十三集火燒紅蓮寺

回力球 每晚八時起賽 星期日加日場
❶賈多 ❷莫克力骨 ❸爾司科 ❹皮而抱 ❺袁利石 ❻卡禮加
❶泰寶達 ❷安杜利 ❸歐蘭加 ❹古巴龍 ❺勞萊查 ❻皮后多

大鑫記舞臺 地址二馬路 電話九二〇二〇〇
◉今夜公演◉
十八本 西遊記
日場破格獻演
今天日戲 十六本　明天日戲 十七本
日戲價目（三樓）一角（二樓）二角 四角（正廳）三角 六角半
夜戲價目（三樓）一角（二樓）二角半 三角 七角半（正廳）二角 四角 九角半

新光大戲院 寧波路廣西路口 電話九四五九〇
今日（二時半）（五時半）（九時一刻）公映
華安出品特殊美妙偉大佳片
周信芳（麒麟童）主演 袁美雲客串
麒麟樂府之一
斬經堂
導演 周翼華　顧問 費穆
用新的方式大膽對平劇作革命的嘗試
以最大誠意獻給愛好平劇與電影觀衆
每場加映 創作寫劇小品 前台與後台 費穆編劇 周翼華導演
座價 樓下一律五角 樓上八角 一元二角

永安天韻樓
影戲場日夜開映 世界偉大有聲巨片 春色無涯 中國香艷稗史名片 三集文武香球
東部新影戲場 日夜開映 藝華公司有聲巨片 路明 徐琴芳（女士主演）彈性女兒
新柳社 電影明星 夏佩珍 湯桂枝 胡恨生 吳媚媚 高夢樓（日戲）鄉村歌女（夜戲）苦海深情
梆子戲 馳譽平津各地子弟青衣花衫大王 葛文娟 及全體名著藝員（日）鍘美案（夜）對銀臺
◀大京班全體藝員日夜拿手好戲▶（日戲）河東 刺駕 廣泰莊 捉放曹 千金一笑 挑華車（夜戲）[illegible]

新新花園 門票大洋二角買一送一再贈一張
新聲大京班 十本 封神榜 今晚開演
鐘社劇話 四本 骷髏博士 今夜初次公演
冶兒劇團 連日接演偉大名劇
千載一時
三日夜三叉路口 四日夜前集摩登少爺 五日夜後集摩登少爺 六日夜臘燭夫妻 七日夜婁太公招親 八日夜玻璃盃 九日夜前本描金鳳 十日夜後本描金鳳 十一日夜 凶歌
機會難再

大新遊樂場 屋頂花園開放 增設藤床雅座 不賣茶不售座
有聲電影 聯華影業公司名貴巨片 無愁君子　藝華公司特種出品 花燭之夜
1937年度全國當選評劇皇女 新翠霞 筱玉鳳 金湘鈺 王艷親 許劇者宿 三班評劇領袖合原班演唱（日戲）大鬧鎮定府（夜戲）借盟嫂 殺子報
常錫文戲（首屈一指花旦皇女）陳媛媛領班演唱
精神方朔團 易方朔 易美珍 易采桃（日）重圓（夜）白食吃
大京班機關佈景新劇 梅艷雲 孫柏齡 凌雲路（日戲）九十九歲 清官出朝 任唐會太子 三本狸貓換太子（夜戲）三本 火燒紅蓮寺
勵社話劇 陳秋風 劉一新合力傑作 夜演 誰的罪惡 ◀新青年▶

先施樂園 ◀門票大洋二角買一送一▶
安樂大劇場文武京戲全體藝員日夜登台 胡玉樓 王俊宸 王素娟 美美英 袁筱樓 應寶蓮 張美英 麒麟豹（日戲）全部白蛇傳（夜戲）第一集火燒紅蓮寺
本國武術團 劉克銘 白身開山釘石入木
紹興文戲 沈翠霞
日夜影戲場 女俠英雄 世界大戰
娛樂社話劇 陳萍 丁慧英 林雍容（日）私奔
本園露天各場開放 新聘各班 女子獨腳戲 高尚滑稽戲 蓮花歌劇團 鳴聲趣劇團 奇術飛車團 絕技武術團 女子走鋼絲 奇巧什不閒 露天開映 最新出品 中外影戲